Gelesenste Deutsche Zeitung des Westens.

Abendpost

Beste Deutsche Zeitung für Anzeigen.

1 Cent | Chicago, Donnerstag, den 8. September 1898 — 5 Uhr-Ausgabe. | 10. Jahrgang. — No. 213

Telegraphische Depeschen.

(Geliefert von der „Scripps McRae Preß Ass'n.").

Inland.

Alger und Miles.

Man sucht, eine offene Fehde zu verhüten. — In der spanischen Cortes geht es stürmisch her. — Nachrichten von unseren Soldaten.

Washington, D. C., 8. Sept. Es heißt, der Präsident gebe sich alle Mühe, einen wirklichen Konflikt zwischen Miles, dem Höchstkommandirenden der Armee, und dem Sekretär Alger vorzubeugen. Miles ist heute Nachmittag in der Bundeshauptstadt eingetroffen, und ungefähr gleichzeitig ist der Kriegssekretär auf unbestimmte Zeit abgereist. Dies und Anderes soll sorgfältig vorher arrangirt gewesen sein. Uebrigens sind alle möglichen Gerüchte in Umlauf. Die Alger-Corbin-Leute verbreiten die Angabe, der Präsident habe sich entschlossen, Miles seines Oberkommandos zu entheben und ihn weit in den Hintergrund zu schieben, wenn er seiner Redseligkeit keine Zügel anlegen wolle. Von anderer Seite wird jedoch diese Angabe für grundlos erklärt.

New York, 8. Sept. Eine Spezialdepesche aus dem „Camp Wikoff" meldet: General Shafter ließ sich mit großem Interesse einen Auszug aus der jüngsten Unterredung mit General Miles vorlesen, worin sein, Shafter's, Feldzug kritisirt wird, bemerkte aber, er werde kein Wort darüber sagen.

New York, 8. Sept. Das 1. Illinoiser Freiwilligen-Regiment traf auf der Fahrt von Montauk Point nach Westen in Long Island City ein. Der Zustand der Leute ist gegenwärtig ein ziemlich ungünstiger infolge der Verzögerungen; Oberst Turner soll sehr entrüstet sein über die seinem Regiment widerfahrene Behandlung, welche ein Seitenstück zu der Behandlung des 8. Ohioer Regimentes bilde.

Zwist mit Aguinaldo!

Washington, D. C., 8. Sept. Wie man hört, hat der Präsident von Generalmajor Otis, welcher jetzt die amerikanischen Streitkräfte in Manila befehligt, folgende Nachrichten erhalten:

Der General sah sich genöthigt, dem Insurgentenführer Aguinaldo zu befehlen, sich binnen 24 Stunden mit seinen Leuten aus dem Vorstadt-Gebiet zurückzuziehen, wenn er nicht gewaltsam vertrieben werden wolle. Dies deutet auf bedenkliche Mißhelligkeiten mit den Insurgenten. Aguinaldo soll in der letzten Zeit eine sehr aggressive Haltung angenommen haben. Kommt es wirklich zu Feindseligkeiten, so wird die Regierung dem General Otis noch mindestens 50,000 Mann zuschicken müssen.

Vermischtes.

New York, 8. Sept. Die „N. Y. World" läßt sich aus Wien melden: Dr. Kowalski, Stabsarzt und Mitglied des militärischen Ausschusses der österreichischen Armee äußerte sich dahin, es bestehe ein schreiendes Mißverhältniß zwischen der Sterblichkeit durch Krankheit in der amerikanischen Armee, nämlich 2000 Fälle, und der Zahl der im Kampf Gefallenen, nämlich 266. Ein solches Verhältniß, meint er, könne in keiner Armee der Welt anders erklärt werden, als durch mangelhafte gesundheitliche Maßnahmen.

Washington, D. C., 8. Sept. Die Entscheidung darüber, ob die Truppen, die sich zur Zeit in Montauk Point befinden und ausgemustert werden sollen, in New York paradiren dürfen, wird hauptsächlich von General Shafter abhängen. Der Präsident erklärte, daß er gegen die Gewährung des diesbezüglichen Gesuches vom New Yorker Bürgermeister nichts einzuwenden habe, wenn der Kommandeur und seine Offiziere dafür seien.

Madrid, 8. Sept. Hinter geschlossenen Thüren erörterten die beiden Häuser des spanischen Landtages den jüngsten Krieg. Es gab in beiden Häusern sehr stürmische Auftritte, und der Ministerpräsident Sagasta wurde heftig angegriffen.

„G. A. R."

Cincinnati, 8. Sept. Heute Nachmittag fand die angekündigte große Zivil- und Industrie-Parade in Verbindung mit dem nationalen Feldlager der „Grand Army" statt. Jede Abtheilung der gewaltigen Parade (etwa 40,000 Mann waren im Zuge) führte einen Schauwagen mit, welcher eines der Ereignisse im verflossenen Krieg verherrlichte; so war die Parade gleichzeitig eine Friedens-Jubelfeier.

In der Musikhalle fand die erste Geschäftssitzung des Feldlagers statt. Staatsgouverneur Bushnell und Bürgermeister Tafel hielten Bewillkommnungsreden, und Oberkommandeur Gobin antwortete. Die Berichte der Beamten ergaben, daß der Orden sich in gedeihlichem Zustande befindet und in vielen Theilen des Landes noch immer im Wachsen begriffen ist.

Gruß aus dem Weltraum.

Richview, Ill., 8. Sept. Großes Interesse erregte hier der Niederfall eines Aerolits. Viele waren Augenzeugen des Vorganges. Der kleine „Himmelsbummler" wurde später ausgegraben und wird in der Hochschule zu Nashville, Ill., beim Unterricht benutzt werden. Er wiegt 27 Pfund und 2 Unzen und besteht hauptsächlich aus Eisen, Marmor und Granit.

Selbstmord eines Knaben.

Sedalia, Mo., 8. Sept. Der, erst 10jährige Henry Winters beging Selbstmord, indem er Strychnin verschluckte. Der Vater des Jungen war ganz rasend vor Gram und machte gleichfalls einen Selbstmord-Versuch. Nachbarn sagen, der Vater habe durch Grausamkeit den Selbstmord des Knaben verschuldet.

Weil ihm der Vater kein Geld gab.

Harrisburg, Ill., 8. Sept. John Matlinglen, ein junger Mann in der Nähe von Eagle Mountain, beging Selbstmord, indem er sich in einem aufgegebenen Silberbergwerk ertränkte. Ursache: Der Vater hatte ihm kein Geld für den Besuch eines Zirkus geben wollen.

Will sich nicht auf 50 Jahre binden.

Lincoln, Ill., 8. Sept. Die Elektrische Straßenbahn-Gesellschaft dahier ersuchte um Verlängerung ihrer Gerechtsame auf 50 Jahre, auf Grund des Allen'schen Gesetzes; der Stadtrath weigerte sich jedoch, das Ersuchen zu gewähren.

Ausland.

Der Dreyfus-Fall.

Mittheilung aus Deutschland über den Oberst Henry.

Berlin, 8. Sept. Angesichts der Thatsache, daß verschiedene Mitglieder des französischen Kabinets angeblich erklärten, es werde zum Kriege mit einer gewissen Nation kommen, wenn alle Einzelheiten des Dreyfus-Falles bekannt und alle Dokumente veröffentlicht würden, wird von allen tonangebenden deutschen Blättern wiederholt, daß Deutschland Frankreich nicht infolge dessen mit Krieg überziehen würde. Der Kaiser habe nicht mit Spionen korrespondirt und mit Gleichmuth werde man daher der Veröffentlichung der „Fälschungen" entgegensehen.

Oberstlieutenant Henry, der eingestandene Fälscher und Selbstmörder, war im Jahre 1871 als Kriegsgefangener in Weißenfels in der Provinz Sachsen internirt. Er gab wie alle übrigen Offiziere sein Ehrenwort, in dem Kriege nicht mehr gegen Deutschland kämpfen und nicht entfliehen zu wollen und es wurden ihm alle üblichen Freiheiten gewährt. Er aber brach sein Ehrenwort und flüchtete.

Paris, 8. Sept. Angesichts des Gerüchts, daß Graf Esterhazy wegen der neuerlichen Entwicklungen im Dreyfus-Fall aus Paris geflohen sei, erregte heute sein Erscheinen auf der Straße großes Aufsehen. Esterhazy ist in bitterböser Stimmung; er leistete sich in einem Interview folgende Aeußerungen:

„Der Augenblick ist ein Moment des Triumphes für die Juden und der Unehre für die französische Armee. Zola's Haß gegen die Armee ist erblich! Ich habe nur noch Eine Lunge; aber ich bin gewillt, dieselbe für die Sache Frankreichs zu verlieren."

Unthat eines betrunkenen Füsiliers.

Berlin, 8. Sept. Der Füsilier Penzel, der vor dem Generalkommando Posten stand, hatte sich betrunken und belästigte vorübergehende Mädchen. Jedem weiblichen Wesen, wenn es jung und hübsch war, rief er zu „Dir lieb ich doch". Einem jungen Mädchen, Namens Luise Kohn, wurde der besoffene Mensch so zudringlich, daß es sich nicht mehr zu helfen wußte, und ihn in Abwehr bei der Kehle faßte. Penzel wurde darob so wüthend, daß er dem Mädchen mit dem Gewehrkolben auf den Kopf schlug. Fräulein Kohn brach mit dumpfem Wehelaut zusammen. Sie wurde in's Hospital gebracht, wo die Aerzte einen schweren Schädelbruch konstatirten.

Die Herbstmanöver.

Berlin, 8. Sept. Den, nächstdem stattfindenden großen Herbstmanövern liegt als Generalidee zu Grunde, daß eine Ostarmee von der Linie Stendal-Magdeburg gegen eine schwächere Westarmee marschirt, die nach der mittleren Weser ausweicht.

Auszeichnung für Podbielski.

Berlin, 8. Sept. Der Staatssekretär des Reichs-Postamtes, Hr. v. Podbielski, ist zum wirklichen Geheimrath mit den Titel „Exzellenz ernannt worden.

Ebenfalls abgestürzt.

München, 8. Sept. Der Reichstagsabgeordnete Hasse, welcher zugleich Präsident des hier tagenden Alldeutschen Verbandstages ist, stürzte im Berner Oberland ab und wurde zwar nicht getödtet, liegt aber in schwerem Fieber darnieder. Als Präsident wird wahrscheinlich an seiner Stelle Graf Arnim-Muskau oder Hr. v. Fischer aus Augsburg gewählt werden.

Oesterreichs Trubel.

Wien, 8. Sept. Wie verlautet, beabsichtigt der österreichische Ministerpräsident Graf Thun für den Fall, daß im Reichsrath gegen das neue Ausgleichs-Abkommen Obstruktion getrieben werden sollte, den Reichsrath aufzulösen und eine neue Wahlordnung zu oktroyiren, welche für eine wesentliche Verringerung der Opposition Gewähr leistet.

Kanzler Hohenlohe in Oesterreich.

Wien, 8. Sept. Fürst Hohenlohe, der deutsche Reichskanzler, ist auf seinen Besitzungen zu Alt-Aussee in Steiermark angekommen.

Die neuen Unruhen in Kreta.

London, 8. Sept. Es wird gemeldet, daß die Beschießung der Aufruhrstadt Candia, in Kreta, erneuert wurde, nachdem das britische Schlachtschiff „Camperdown" dort eingetroffen war, und daß der Hafen stark beschädigt worden ist. „Camperdown" und andere Kriegsschiffe landeten noch mehr Seesoldaten zur Verstärkung der britischen Garnison. Auch wurden Pumpen an's Land geschafft, um die Feuersbrünste zu löschen. Für die meisten Christen in Candia fürchtet man das Schlimmste; es heißt, nur 250 von 1000 seien gerettet worden. Viele Leichen liegen in den Straßen der Stadt umher. 22 Engländer sollen in den nächtlichen Kämpfen getödtet, und 45 verwundet worden sein. Unter den Getödteten sind Lieut. Haldane und Lieut. Scapave. Der italienische Konsul soll ebenfalls verbrannt sein. Das britische, italienische und deutsche Konsulat sind zerstört. Wiederholt wurde das Telegraphenamt in Brand gesetzt, und der Vater des Telegraphisten getödtet. Die Mohamedaner plünderten die Stadt, die türkischen Truppen weigerten sich, den Engländern beizustehen, und der Gouverneur sagte, er könne den Pöbel nicht bändigen.

Verstärkungen sind auch aus Malta nach Kreta unterwegs. Ein russisches Kriegsschiff ist mit den russischen Konsul Trojansky nach Kreta abgegangen.

Paris, 8. Sept. Nachrichten aus Canea, Kreta, zufolge haben jetzt zahlreiche Insurgenten die türkischen Truppen in Candia angegriffen und bilden einen Kordon um die Stadt. Daraufhin ersuchte der Gouverneur Edhem Pascha die Admiräle der internationalen Flotte, sofort einzuschreiten. Zur Zeit herrscht in der Stadt selbst Ruhe; sonst aber dauern die Kämpfe fort.

London, 8. Sept. Nach Mittheilungen des britischen Konsuls Biliotti, welcher mit dem britischen Schlachtschiff „Camperdown" nach Candia ging, begannen die Unruhen folgendermaßen:

Ein britischer Soldat, welcher vor dem Steueramte auf Posten stand, erhielt vollständig unerwartet einen Stich in den Rücken; er ließ sein Gewehr fallen, welches sich hierbei entlud und einen Mohamedaner tödtete. Das Schießen wurde darauf allgemein, und eine Abtheilung von 20 Blaujacken von dem Kanonenboot „Hazard" wurde fast vollständig niedergemacht, ehe sie ihr Schiff erreichen konnte.

Canea, 8. Sept. Flüchtige Christenfamilien aus der Stadt Candia sind in der Suda-Bai eingetroffen.

Canea, Kreta, 8. Sept. Das jüngste Feuer der Kriegsschiffe auf die Stadt Candia war sehr verhängnißvoll, und das moslemitische Stadtviertel wurde fast ganz zerstört! Viele Moslem und mehrere Christen wurden getödtet.

Holland und seine Wilhelmine.

Amsterdam, 8. Sept. Noch immer dauern die Festlichkeiten in Verbindung mit der Thronbesteigung der jungen Königin Wilhelmine fort. Gestern versammelten sich etwa 50,000 Angehörige der Arbeiterklasse auf dem Dam-Platz und warteten in glühender Sonnenhitze unbedeckten Hauptes geduldig darauf, die Königin zu sehen. Als diese davon Kunde erhielt, schickte sie einen Adjutanten auf den Platz und ließ die Leute bitten, sich zu bedecken. Die Aufmerksamkeit rief stürmische Hoch-Rufe der Menge hervor. Später zeigte sich die Königin und lauschte dem Gesang eines Chors von 2000 Schulkindern; sie sah aber sehr angegriffen aus und hatte die Menge ersuchen lassen, keine Hoch-Rufe in ihrem Beisein auszubringen. Diesem Wunsch wurden denn auch vollkommen entsprochen; aber die feierliche Stille, welche nach dem Chorgesang herrschte, war viel eindrucksvoller, als alles Jubelgeschrei es hätte sein können.

Weiterhin wohnten die Königin und ihre Mutter dem großen Schauturnen der niederländischen Turnvereine bei. Dann fand ein glänzender allegorischer Umzug statt, in welchem die wichtigsten Epochen aus der niederländischen Geschichte versinnbildlicht wurden.

Malaria an Bord.

Hamburg, 8. Sept. Der, von Westindien hier eingetroffene Dampfer „Herechnia" hatte 22 Malariakranke an Bord. Auf der Fahrt war der Maschinist gestorben.

An einer Operation gestorben.

Berlin, 8. Sept. Der bekannte Kapellmeister Wilhelm Sichel ist an den Folgen einer Operation gestorben.

Kaiserliche Scheunen abgebrannt.

Metz, 8. Sept. Die Scheunen, welche zum Schloß des Kaisers bei Urville gehören, sind niedergebrannt.

Landwirthe in Wien.

Wien, 8. Sept. Hier ist unter dem Vorsitz des Fürsten Karl Auersperg die Jahresversammlung der Landwirthe eröffnet worden. Als Gäste sind erschienen die deutschen Reichstagsabgeordneten Lucke und Dr. Hahn. Die Hauptidee der Verhandlungen scheint zu sein, die überseeische Konkurrenz gemeinsam mit allen Mitteln zu bekämpfen.

Marokkos Sultan todtkrank.

Tanger, 8. Sept. Es heißt jetzt, der Sultan von Marokko, Muley Abdul Aziz, über den allerlei abenteuerliche Gerüchte in der jüngsten Zeit verbreitet gewesen waren, sei todtkrank.

Neues Zaren-Attentat?

London, 8. Sept. Eine, mit Vorsicht aufzunehmende Spezialdepesche meldet:

In Moskau ist das Gerücht verbreitet, daß vorige Woche dort ein verwegenes Komplott zur Ermordung des Zaren angezettelt worden sei. Der Plan der Verschwörer bestand darin, in ein Haus, welches unmittelbar an der Route der Zaren-Prozession lag, Gas entweichen zu lassen, bis die Atmosphäre jedes Zimmers mit dem Gas gesättigt sei. Einer der Verschwörer sollte in dem Haus bleiben und, sowie der Zar vorüberkam, ein Streichholz anzünden; es wurde erwartet, daß das Haus in Fetzen gerissen, und der Zar durch die umherfliegenden Trümmer getödtet würde; auch dem Verschwörer war der Tod sicher. Die Aufgabe, die letztere Rolle zu übernehmen, fiel durch das Loos einem gewissen Alexander Kolanow zu. Derselbe scheint aber in seiner Erregung die richtige Zeit verfehlt zu haben; denn als sich die Explosion ereignete, fuhr nicht der Zar, sondern ein Stabsoffizier mit seiner Gattin an dem Hause vorbei, und diese wurden getödtet. Der Kutscher des betreffenden Gefährtes wurde so schwer verletzt, daß er wohl nicht mit dem Leben davonkommen wird, und außerdem wurden noch etwa 30 Personen mehr oder weniger schwer verwundet. Unter den Trümmern des Gebäudes fand man die verstümmelte Leiche Kolanow's. Viele Verhaftungen wurden in Moskau vorgenommen; es wurde aber der russischen Presse verboten, von der Geschichte zu sprechen.

Die Kanone ging zufällig los.

München, 8. Sept. Ueber einen schlimmen Manöver-Zwischenfall wird aus Nesselzwang bei Füssen im baierischen Regierungsbezirk Schwaben und Neuburg berichtet. Dort ging, als die Mannschaften bereits in ihre Quartiere eingerückt waren, ein Geschütz, das zu entladen die Geschützbedienung wahrscheinlich vergessen hatte, zufällig los. Sechs Zivilisten, die sich vor der Geschützmündung befanden, wurden von den Fetzen der Geschützkartouche getroffen und trugen Verletzungen davon.

Spielende Katzen waren schuld.

Hannover, 8. Sept. Zu Gehrden bei Wennigsen haben spielende Katzen ein furchtbares Unglück verursacht. In der Stube des Arbeiters Stephan warfen sie die dort stehende Oellampe um; der Tisch und die sonstige Zimmereinrichtung gerieth in Brand, und in dem dadurch erzeugten Rauche sind die vier im Zimmer eingeschlossen gewesenen Kinder des Stephan'schen Ehepaares erstickt.

25 Gehöfte in Asche.

Wiesbaden, 8. Sept. Durch eine verhängnißvolle Feuersbrunst ist das im Kreise Biedenkopf, Regierungsbezirk Wiesbaden, belegene Dorf Gönnern heimgesucht worden. 25 Bauernanwesen und Gehöfte des Dorfes liegen in Asche.

Genf in Dunkelheit gehüllt.

Genf, 8. Sept. Die elektrische Beleuchtungs-Anlage der Stadt brannte nächtlicherweile nieder. Dadurch wurde dem ganzen Kanton die elektrische Beleuchtungs- und Betriebskraft entzogen. Der Schaden ist groß.

Li Hung Tschang wieder in Ungnade.

Peking, China, 8. Sept. Der Vizekönig Li Hung Tschang, der „chinesische Bismarck", ist wieder einmal seiner amtlichen Machtbefugnisse enthoben worden.

Es heißt seine angebliche Parteilichkeit gegenüber Rußland sei die Ursache seiner Absetzung gewesen, entsprechend einem ausdrücklichen Verlangen des britischen Gesandten dahier, Sir Claude MacDonald.

Die Pläne von Li Hung Tschang sollen dahin geführt haben, daß Großbritannien des Kontraktes für die Peking-Hankau-Bahn beraubt würde, indem die Russisch-Chinesische Bank Kontrolle über diese Linie erlangte.

Dampfernachrichten.

Abgegangen.

New York: Augusta Victoria nach Hamburg. (Mit dem spanischen General Pando.)

New York: Barbarossa nach Bremen.

(Weitere Dampferberichte auf der Innenseite.)

(Telegraphische Notizen auf der Innenseite.)

Lokalbericht.

Selbstmordversuch.

Derr 22 Jahre alte Arbeiter Charles Bohn versuchte heute seinem Leben ein Ende zu machen, indem er sich in der Wohnung seines Bruders, Nr. 82 Lister Avenue, eine Kugel in den Kopf jagte. Der Lebensmüde, dessen Zustand ein sehr bedenklicher ist, fand Aufnahme im Alexianer-Hospital. Kränklichkeit und Erwerbslosigkeit sollen ihn zu dem verzweifelten Schritt getrieben haben.

Sucht ihren Bräutigam.

Frl. Nora Murray ist heute hier aus Pittsburg angelangt, um ihren treulosen Bräutigam, den Hufschmied Michael Duffy, der sich in Chicago aufhalten soll, aufzuspüren. Duffy sollte sich angeblich mit der jungen Dame am 1. September in die Fesseln der Ehe schmieden lassen, zog es aber vor, zwei Tage vorher zu verschwinden.

Das Hill'sche Attentat.

Der Staatsanwalt hält das ihm von der Polizei unterbreitete Material für ungenügend.

Staatsanwalt Deneen hat es abgelehnt, auf das ihm von der Polizei unterbreitete Material hin gegen die Privatdetektives vorzugehen, welche von Lieutenant Healy für die muthmaßlichen Verüber des Hill'schen angeblichen Dynamit-Attentats gehalten werden. Herr Hill frohlockt über diese Niederlage seiner vermeintlichen Feinde von der Polizei und sagt, nun komme er an die Reihe. Während die Polizei keine Schritte gethan hat, um sich zu vergewissern, wer hier in den Monaten Juli und August Dynamit gekauft hat, sind von Herrn Hill sehr genaue Erkundigungen über diesen Punkt eingezogen worden. Er versichert, daß er auf wenigstens einen von den Attentätern jeden Augenblick die Hand legen könne, und sein Belastungs-Material würden weder Staatsanwalt Deneen noch die Grand Jury unzulänglich finden. — Der Polizei wirft Herr Hill vor, daß sie in der Attentats-Angelegenheit wissentlich und willentlich ihre Pflicht vernachlässigt habe. Gefunden hätte sie denn auch weiter nichts als zwei Zeugen, den Straßenbahn-Kondukteur Depue und den Landfahrer Riley, deren Aussagen ohne jede Bedeutung wären.

Neues aus der Stadthalle.

Mayor Harrison hat heute dem Wirth Patrick Kline positiv die Lizens zur Betreibung eines Schanklokals an Chicago und Dearborn Ave. verweigert, im Einklang mit den Wünschen der in jener Nachbarschaft wohnenden Grundeigenthumsbesitzer und Privatleute. Kline will sich jetzt an die Gerichte wenden und die Stadt durch Erwirkung eines Mandamus-Befehls zu zwingen suchen, ihm den Gewerbeschein auszustellen, womit er höchstwahrscheinlich auch Erfolg haben wird. Wenigstens prophezeit das der Mayor selbst.

Dem städtischen Gesundheitsamt war gemeldet worden, daß zwei Knaben, Namens Silas Jackline und Chas. Wilson, die bei einem Fahrstuhlunfall zu Schaden gekommen, in ihrer elterlichen Wohnung, an West 40. Straße, nahe Ashland Ave., ohne alle ärztliche Hilfe darniederlägen. Eine Untersuchung hat nun heute ergeben, daß die Eltern der Jungen überzeugungstreue Anhänger der sogenannten Glaubenskur sind und von ärztlichen Heilmethoden nichts wissen wollen, da aber die Knaben nicht ernstlich verletzt sind, so wird das Gesundheitsamt auch vorläufig nicht weiter einschreiten. Verschlimmert sich indessen der Zustand der Jungen wider Erwarten, so werden die Patienten einfach nach dem County-Hospital geschafft werden.

Quartier-Wechsel.

Gefängnißdirektor Whitman und Hilfs-Schließer Chapman haben heute 6 Gefangene nach dem Staats-Zuchthaus zu Joliet und vier jugendliche Sünder nach der Reformschule zu Pontiac gebracht. Unter den Zuchthäuslern befanden sich der zu 14jähriger Haft verurtheilte William J. Willows, der Helfershelfer des Mörders George H. Jacks, sowie der notorische Pferdedieb Frank Popp. Der Erstgenannte trat bekanntlich als Staatszeuge gegen seinen Kumpan auf und trug dadurch viel zur Ueberführung desselben mit bei. Popp ist der geriebene Gauner, der unter Mithilfe eines pflichtvergessenen Wächters, den er während seiner früheren Inhaftirung kennen gelernt hatte, eine ganze Menge im Zuchthaus zu Joliet angefertigte Sachen gestohlen hat.

Nach der Reformschule wurden gebracht: der Langfinger William Eisen und die Einbrecher Edw. Russell, Thomas King und Frank Donovan.

Gift.

In seiner Wohnung, Nr. 571 45. Place, ist gestern Charles R. Bacon, der Geschäftsführer der Garden City Wire and Spring Co., gestorben. Als Todesursache ist von einem Arzte des Coroners Gift ermittelt worden. Ein Grund, aus welchem Bacon sich das Leben hätte nehmen sollen, ist bisher nicht bekannt. Der Coroner wird den Fall untersuchen.

Später. — Es hat sich herausgestellt, daß Bacon das Gift in Folge eines Mißgriffs genommen hat. Der Mann litt an Asthma. Die Medizin, welche er dagegen nahm, befand sich in einem Fläschchen von gleicher Größe und gleichem Aussehen wie ein daneben stehende, das Queckfilber-Sublimat enthielt. Bacon scheint sich nun einfach vergriffen zu haben.

* Frank Bauer, von Nr. 46 Gresham Ave., der angeblich von dem Kohlenhändler Rob. Arndt und dem Wirth Mich. Kurz schwer mißhandelt worden ist, hat gegen Beide im Kreisgericht eine Schadenersatzklage in Höhe von $5000 angestrengt.

* Hilfs-Bundesmarschall Daniel E. White liegt im Chicago Baptist Hospital an einem Nierenleiden so schwer erkrankt darnieder, daß sein Tod jeden Augenblick zu erwarten ist. White bekleidet sein jetziges Amt seit 1889 und war zumeist im Bundes-Geheimdienst unter Capt. Porter beschäftigt.

Heimkehr.

Morgen kommt das Erste Regiment und die Seemiliz.

Auch das Siebente trifft morgen hier ein.

Die Rückkehrenden finden offene Arme.

Nach den jetzt zusammengestellten Listen hat das Erste Regiment, welches morgen nach Chicago zurückkehrt, in Folge von Krankheitsfällen fünfundfünfzig Todte zu beklagen. Nachstehend folgen diejenigen Namen von Verstorbenen, welche einen mehr oder weniger deutschen Klang haben:

Albert Micklson, Park Ridge, Ill.; Theodor Salinski, 765 N. Paulina Str.; T. N. Gauger, —; Albert Duschen oder Buscher, —; F. Boßler, —; Hermann D. Goetz, 156 Juneau Ave., Milwaukee; Ralph Lehmann, Rogers Park; Ernst W. Baltzer, 467 Lincoln Ave.; Nathan H. Tummler, 738 Sangamon Str.; Mathew S. Müller, —; Robert Boether oder Boetger, —; Paul Zamback, —; John Brodmann, Crete, Ill.; Charles Schneider, 55 Berenice Ave.; John H. A. Mirosli.

Auch unter den Mitgliedern des Regimentes, welche noch schwer krank sind, befinden sich eine ganze Anzahl, deren Namen auf deutsche Abkunft der Träger schließen lassen, nämlich:

A. H. Pollentze, 1527 Lake Str.; — Beltig; C. B. Kettenhoffer, 291 Cleveland Ave.; W. M. Krimtil, —; E. Wilhelm, —; Frank A. Hanisch, 885 N. Lincoln Str.; George Wagner, —; C. J. Knyper. —; J. N. Ickes, 732 W. 64. Str.; Bernardus Ziegler, Mattoon.

Wie schon gestern kurz berichtet, haben sich zahlreiche Familien erboten, krank heimkehrende Krieger unentgeltlich in Privatpflege zu nehmen. Ein solches Anerbieten ist unter Anderem auch von der Wittwe des oben genannten Theodor Salinski eingelaufen. — Auch die zur Beförderung der Kranken vom Bahnhof nach den Hospitälern und Wohnungen erforderlichen Kutschen werden von Leihstallbesitzern kostenfrei zur Verfügung gestellt.

Bei der Abfahrt des Regimentes von Montauk Point hat es trotz aller Mühe, die man sich zur Vermeidung dieses Uebelstandes gegeben hat, auf der Anfangs-Station der einzigen Bahnlinie, welche in die Nähe des Lagers führt, einen langen Aufenthalt gegeben. Erst um 9 Uhr Abends hat das Regiment endlich abfahren können. Bei New York mußte umgestiegen werden, und das gab eine weitere Verzögerung. Vor morgen früh wird das Regiment demnach schwerlich in Chicago eintreffen.

Ein großer Theil der Kranken, deren Zustand ihren Transport nicht rathsam erscheinen ließ, hat bis auf Weiteres noch in Montauk Point zurückgelassen werden müssen, darunter auch J. R. Tapp von der Komp. C, der in Folge ausgestandener Leiden den Verstand verloren hat. — Der Sergeant Van S. Wilson ist gestern im Hospital gestorben.

Vom Trauerhause in Harlem aus ist heute der Soldat Wm. Lempke vom Zweiten Freiwilligen-Regiment begraben worden. Derselbe war im Feldlager bei Jacksonville am Typhus gestorben.

Lieutenant zur See John M. Hawley telegraphirt, daß die Zahl der Mitglieder von der Seemiliz unseres Staates, mit denen er morgen Nachmittag hier eintreffen wird, auf 500 angewachsen ist. Der hiesige Verein für die Formirung einer Flotten-Reserve trifft umfassende Vorkehrungen für den festlichen Empfang der heimkehrenden Theerjacken. Mitglieder der Musiker-Union haben sich bereit erklärt, den blauen Jungen unentgeltlich zum Empfang aufzuspielen, und auch für das Festmahl, welches den Heimkehrenden gerüstet werden soll, wird von allen Seiten freigebig beigesteuert.

Fast gleichzeitig mit der Seemiliz wird morgen auch das Siebente Freiwilligen-Regiment wieder in Chicago ankommen. Auch dieser Truppe wird von ihren Freunden ein freudiges Willkommen entgegengerufen werden, und sorgsam bereitet man Alles vor, um besonders den kranken Soldaten sofort die beste Pflege angedeihen lassen zu können.

Im Befinden der Kranken des Ersten Kavallerie-Regimentes macht sich, dank der guten Luft, die sie am Seeufer in Fort Sheridan einathmen, allgemein eine wesentliche Besserung bemerkbar. Aus dem Regiments-Hospital konnten gestern sechs Mann als geheilt entlassen werden, und auch einer von den Typhuskranken im Fort Hospital ist bereits wieder vollständig genesen. Der Soldat C. N. Fiß von der Schwadron, welcher seit drei Wochen ohne Bewußtsein gewesen ist, hat heute zum ersten Male wieder mit klaren Augen um sich gesehen, und die Aerzte hoffen jetzt, daß auch er genesen wird. — In das Hospital eingeliefert wurde gestern der Sergeant Bowen, der zwar nicht von Spaniern, wohl aber von zwei Italienern übel zugerichtet worden ist, mit denen er gestern in der Nähe des Forts in Streit gerieth.

* Der 57 Jahre alte Nr. 353 West Erie Straße wohnhafte Zimmermann Charles Weber stürzte gestern bei der Arbeit vom Dache des dreistöckigen Gebäudes, Nr. 5413 Indiana Ave., auf den Bürgersteig herab und trug dabei sehr schwere Verletzungen davon.

Ein gefährlicher Gläubiger.

Wie der Pferdehändler McFarland zu seinem Gelde zu kommen versuchte.

Eine ganz neue „Geschäftsmethode," die ihm indeß theuer zu stehen kommen dürfte, wandte heute Vormittag der aus East St. Louis stammende Pferdehändler Wm. McFarland an, um von der Stock Yards-Firma Newgaß & Son ein Guthaben in Höhe von $10,416 einzutreiben.

Gegen 8 Uhr heute Morgen erschien McFarland plötzlich im Geschäftsbureau der letztgenannten Firma, schritt schnurstracks auf Herrn Louis N. Newgaß zu, setzte diesem einen Revolver auf die Brust und befahl ihm, den Kassirer Frank Moseley herbeizurufen. Der Ueberfallene that, wie ihm geheißen und als Moseley dann eintrat, richtete McFarland auch sofort auf diesen ein Schießeisen, ihn gleichzeitig auffordernd, einen Check in Höhe von $10,416 zu seinen, McFarland's, Gunsten auszustellen. Nachdem dies geschehen, mußten Newgaß und sein Kassirer feierlichst geloben, keinen Hilferuf auszustoßen und ihren sonderbaren Kunden nicht zu verfolgen. McFarland schob alsdann den Check in seine Brusttasche, steckte den Revolver wieder ein und entfernte sich unter verbindlichster Dankesverbeugung.

Sobald den Ueberrumpelten die Luft wieder rein vorkam, benachrichtigten sie sofort die Polizei von dem Geschehniß und zwei Geheimräthe wurden schleunigst nach der „National Live Stock Bank" gesandt, um den Revolverhelden abzufangen. McFarland stand bereits vor dem Zahlclerk und wollte eben seinen Check in Baar umsetzen, als er für verhaftet erklärt wurde. Kurz darauf saß er in der Stock Yards-Revierwache hinter Schloß und Riegel.

McFarland hatte kürzlich der Kommissions-Firma DeFour & Co. eine Anzahl Pferde verkauft, für die er „fünfzehn Tage nach Ablieferung" Zahlung erhalten sollte. Dann ging die Firma DeFour angeblich hin und übertrug die ganze Geschäfts-Transaktion an die Firma Newgaß & Son, und da McFarland jetzt befürchtete, den Kürzeren zu ziehen, so wandte er eben das oben erzählte brastische Mittel an, um zu seinem Gelde zu kommen.

Ehestand — Wehestand.

In der Scheidungsklage, welche Frau Stella L. Kemper im Kreisgericht gingen ihren Gatten, den Kommissionshändler Edward H. Kemper von Nr. 144 South Water Str., anhängig gemacht hat, wird grausame Behandlung als Haupt-Grund für die nachgesuchte Lösung der Ehe angegeben. Wie Klägerin behauptet, hat ihr Mann sie unter Anderem an einem bitterkalten Januartag d. J. erbarmungslos in das Schneewetter hinausgejagt, in Folge dessen Frau Kemper heute noch kränkele und unfähig geworden sei, ihrem Beruf als Stenographin nachzugehen, um sich zu ernähren. Klägerin verlangt, daß der Verklagte gerichtlich davon abgehalten wird, irgend etwas von seinem Besitzthum zu verkaufen, bis die Scheidungsklage zum Austrag gebracht ist.

Tödtliche Folgen.

Im Augustana-Hospital ist während der letzten Nacht der fünfjährige Frank Slabyhoud den Brühwunden erlegen, welche er sich am Dienstag in der elterlichen Wohnung, Nr. 128 N. Mozart Str., dadurch zugezogen hatte, daß er in einen mit siedend heißem Wasser gefüllten Zuber fiel.

Frl. Louise Neß, welche, wie an anderer Stelle des Blattes berichtet, gestern Abend durch die Explosion einer Petroleumlampe schwere Brandwunden erlitten hatte, ist nunmehr im County-Hospital gestorben.

Bitte der Wasserfrauen.

Der Vorstand des Temperenz-Verbandes christlicher Frauen hat im Namen von dessen 300,000 Mitgliedern und besonders in dem der 15,000 Illinoiser Mitglieder an Frl. Nancy Leiter das schriftliche Ersuchen gerichtet, bei der Taufe des Schlachtschiffes „Illinois" nicht den herkömmlichen Champagner, sondern lauteres Wasser zu verwenden.

Opfer des Bahnmolochs.

Bei dem Versuche, die Geleise der Chicago, Rock Island und Pacific-Eisenbahn an der 37. Straße zu kreuzen, ist heute der 45 Jahre alte Arbeiter Wm. Ferguson durch einen Güterzug überfahren und so schrecklich zugerichtet worden, daß er wahrscheinlich an den erlittenen Verletzungen sterben wird. Der Verunglückte, welcher Nr. 677 Noble Straße wohnt, fand Aufnahme im County-Hospital.

Das Wetter.

Vom Wetter-Bureau auf dem Auditorium-Thurm wird für die nächsten 18 Stunden folgende Witterung in Aussicht gestellt:

Chicago und Umgegend: Im Allgemeinen schön und anhaltend kühl heute Abend und morgen; starke nordwestliche Winde.

Illinois, Indiana und Missouri: Im Allgemeinen schön heute Abend und morgen; anhaltend kühl, ausgenommen etwas wärmer in den äußersten südlichen Theilen; veränderliche Winde.

Wisconsin: Schön und anhaltend kühl heute Abend und morgen; während der Nacht muthmaßlich leichter Frost; lebhafte nordwestliche Winde.

In Chicago stellte sich der Temperaturstand von gestern Abend bis heute Mittag wie folgt: Abends 6 Uhr 61 Grad; Nachts 12 Uhr 53 Grad; Morgens 6 Uhr 54 Grad und Mittags 12 Uhr 68 Grad.

227 und 229 Wabash Ave. **Hartman** FURNITURE & CARPET Co. 227 und 229 Wabash Ave.

Jedermann hat Kredit.

Der erste September-Verkauf

bietet **bessere Werthe** und **niedrigere Preise** als irgend ein Geschäft in der Welt.

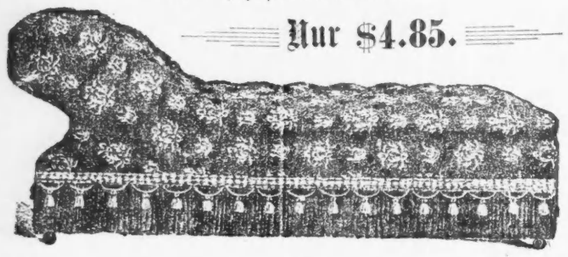

Nur $4.85.

$4.85 für ein schönes, massives Schlaf-Sopha, ganz herum extra schwer befranst, hat volle Länge und volle Breite, tief tufted und gepolstert mit schweren importirten Stoffen, ein Werth, der anderswo nicht übertroffen werden kann für weniger als $10, Eure Auswahl bei diesem Verkauf.. **$4.85**

227 und 229 Wabash Ave. **Hartman** FURNITURE & CARPET Co. 227 und 229 Wabash Ave.

Verrechnet.

Im Städtchen X. hielt eines Abends der Kriegerverein General-Versammlung. Als die Tagesfragen alle erledigt waren, kam man auch darin überein, daß jetzt endlich einmal für die Vereinsmusik eine neue große Trommel geliefert werden sollte.

Der Verein besaß seine eigenen Musikinstrumente und bestanden die Musikanten aus Mitgliedern des Vereins, die für wenig Geld bei vorkommenden Festlichkeiten die wackeren Vaterlandsvertheidiger durch ihr Spiel ergötzten. Es sollte nun einmal eine neue große Trommel angeschafft werden, da die alte unbrauchbar, schon unzähligemal geflickt und daher ihr Ton viel zu wünschen übrig ließ.

Der zweite Vorsitzende, Herr Schlaumeier, sollte nun diese Kommission übernehmen.

„Ja, meine Herren, das will ich sehr gern thun, ich kenne auch eine gute, leistungsfähige Firma, die uns in jeder Beziehung zufrieden stellen wird!"

Der erste Vorsitzende erwiderte, daß Herrn Schlaumeier überlassen bleiben solle, woher er die große Trommel beziehe, wüßte er doch im Voraus, daß dies Geschäft in guten Händen sei — Schluß der Versammlung.

Zu Hause angekommen, ging Herr Schlaumeier in seinem Zimmer voller Gedanken auf und ab. Er zerbrach sich darüber den Kopf, wie er bei dieser Kommission hätte ein paar Pfennige verdienen können, aber nur, ohne den Verein in irgend einer Weise zu schädigen. Er hegte keineswegs einen schlechten Gedanken dabei, kostete es ihm doch auch Mühe genug, all die Gänge, die man als Vorstand bei einem Verein thun muß, zu machen; Dank hatte er dafür niemals, sogar manchmal Unannehmlichkeiten. Endlich kam er auf eine glückliche Idee. Ja, wenn er das richtig anfing, dann konnte er diesmal ein kleines Geschäft dabei machen.

Herr Schlaumeier war ein gelernter Instrumentenmacher, hatte aber dieses Handwerk aus irgend einem Grunde aufgegeben; vielleicht, daß es in dem kleinen Städtchen nicht genügend Arbeit für ihn gab, war Spezereihändler geworden und fühlte sich nun beim Verkauf von Schnupftabak, Kaffee, Zucker u. s. w. viel besser in seiner finanziellen Lage, als vorher.

Was hatte er denn eigentlich für einen klugen Gedanken gefunden? Keinen anderen, als die große Trommel — selbst zu machen. — Er besaß ja noch das nöthigste Handwerk dazu, und genügend Zeit würde er schon finden. Vor Freuden machte er ob dieses Gedankens einen Luftsprung und legte sich wohlgemuth zu Bette.

Den nächsten Tag benützte Herr Schlaumeier dazu, das zu der Pauke nöthige Material aus der nächsten größeren Stadt zu holen. Spät Abends kehrte er zurück, und wegen der herrschenden Finsterniß (die städtische Beleuchtung hatte keine Kraft, diese Finsterniß zu durchbrechen) konnte ihn auch Niemand sehen, was ihm auch sehr lieb war. Hinter seinem Laden hatte er ein kleines Zimmer, das nur durch eine schmale Thüre mit dem Hausflur in Verbindung stand; in dieses Stübchen schaffte er all das Zeug, das er zu seinem Kunstwerk brauchte. Damit ihn Niemand bei seiner Arbeit entdecken sollte, verklebte er alle Ritzen der Fensterläden mit Papier und arbeitete bei Licht, und wenn er hörte, daß Jemand den Hausflur entlang ging, hörte er auf zu hämmern, um sich durch nichts zu verrathen. Nach vieler Mühe und mancher durchwachter Nacht sah er endlich sein Meisterwerk vor sich stehen. Er konnte aber auch wirklich zufrieden sein. Es war entzückend für Herrn Schlaumeier, sie immer und wieder anzusehen und ihren donnerähnlichen Klang zu probiren. Im Geist überzählte er schon die blanken Thaler, die er dadurch verdient hatte. Er machte nun dem Verein bekannt, daß die große Trommel angekommen sei und ein wahres Prachtexemplar genannt werden dürfte.

Es wurde nun beschlossen, dieselbe zwei Tage später, an welchem Tage ein Festzug zu Ehren des kommenden Fürsten geplant war, der Vereinsmusik einzuverleiben. Herr Schlaumeier sah diesem Tage voll Ungeduld entgegen, er konnte es kaum abwarten, daß sein Kunstwerk an's Licht der Sonne kam.

Endlich kam der heißersehnte Tag. Das Städtchen war im schönsten Schmuck, in allen Gesichtern war die hellste Freude zu sehen, in Erwartung des beliebten Fürsten und der damit verbundenen Festlichkeiten.

Herr Schlaumeier genoß die hohe Ehre, vor seinem Hause alle seine Kameraden in Reih und Glied stehen zu sehen. Ein Mann schritt in sein Haus, um die große Trommel zu holen. Herr Schlaumeier riß die mit einem Kranz versehene Thür zu dem bewußten kleinen Zimmer auf und da stand sie nun, die Krone seiner Kunst und seines Fleißes, durch das nun wieder geöffnete Fenster von der Sonne hell beleuchtet. Der Mann ging vor, mit ein paar Griffen hatte er sich die große Trommel mittelst des Riemens umgehangen, und einige Versuchsschläge bekundeten den Außenstehenden, daß die große Trommel jeden Augenblick sichtbar werden müßte.

„Doch mit des Geschickes Mächten,
Ist kein ewiger Bund zu flechten,
Und das Unglück schreitet schnell."

Der mit der großen Trommel behangene Mann wollte eben zur Thüre hinaus, als er mit einem Ruck wieder zurückprallte, ein neuer Anlauf, doch dasselbe Resultat. Der hinter ihm stehende Schlaumeier war kreideblech geworden, er versuchte den Mann durch die Thür zu drücken, eine stille Ahnung kam in ihm auf, dicke Schweißtropfen standen auf seiner Stirn, die Sinne drohten ihm zu schwinden. Ja, warum denn?—Nun, Herr Schlaumeier hatte keinen kleineren Fehler begangen, als die große Trommel — zu groß zu machen, als daß sie hätte die schmale Thüre passiren können.

Den Außenstehenden schien das aber alles zu lange zu dauern, denn der Herr Kommandant erschien im Rahmen der Thüre und sah immer mit fragendem Blick von einem zum anderen, bis ihm der mit der großen Trommel alles in kurzen abgerissenen Worten erzählt hatte. Das Kritische der Situation sofort erkennend schrie er mit der größten Verwunderung den fast Ohnmächtigen an: „Aber Schlaumeier, wie ist denn da die große Trommel hinein gekommen?" — Doch der Gefragte war jeder Antwort unfähig. Es blieb den guten Kriegern nun weiter nichts übrig, als heute noch einmal mit der alten großen Trommel vorlieb zu nehmen. Vielleicht, daß Seine Durchlaucht nicht das Mangelhafte des Tones bemerkt hat; Herr Schlaumeier aber hat sich dadurch unter seinen Kameraden unsterblichen Ruhm erworben, hat sich aber nie wieder die Mühe gegeben, eine große Trommel zu machen.

— Die Dummheit ist zuweilen vollkommen, die Weisheit niemals.

— Je mehr eine Freundschaft kostet, desto weniger Werth hat sie.

— Monolog. „Dummer Kerl, der Graf, mir immer nachzustellen—wenn er sich mir doch lieber vorstellen wollte."

— Neues Wort. — „Wie steht's um den Kaufmann Schulze eigentlich?"— „Hm, bei dem hat's neulich bereits gerichtsvollziehert."

— Deutlich. — „Ich erwarte, daß mir meine Freundinnen stets die Wahrheit sagen!" — „Ach, da würden Sie aus dem Aerger gar nicht herauskommen!"

— Schlaue Ausrede. — „Du, Otto, zu meinem Geburtstag hast Du mir doch ein hübsches Geschenk versprochen." — „Herr Gott, Du bist so jung, daß ich immer vergesse, daß Du überhaupt schon Geburtstage hast!"

— Vor Gericht. — Richter (zu einem bereits mehrmals abgestraften Dieb): „Könnt Ihr denn das Stehlen gar nicht lassen?" — Dieb: „Wenn ich 's auch lasse — sie möchten mich ja doch wieder erwischen!"

— Protzenthum.—Der neugeadelte Kommerzienrath Rosenduft (zum Sekretär): „Herr Schulze, frankiren Sie von jetzt an alle Postkarten anstatt mit fünf Pfennig mit fünfzig Pfennig . . . ein Baron muß nobel sein!"

— Mißverstanden. — Diener: „Herr Baron, während Ihrer Abwesenheit war ein Gläubiger hier." — Baron: „So, so — war wohl ein starker Herr, nicht wahr?" — Diener: „Nein, sehr stark war er nicht — ich hab' ihn mit Leichtigkeit hinausgeworfen."

Ein deutscher Volkstag in Asch.

Asch, 21. Aug.

Da ich gerade in der Nähe zu thun hatte, wollte ich den Abstecher zu dem für diesen Sonntag angekündigten „deutschen Volkstag" in Asch nicht scheuen, um mir einmal einen von den vielgenannten „deutschen Volkstagen" und den nordwestböhmischen Hauptherd der deutsch-nationalen Agitation näher anzusehen.

Schon auf der langen Straße, die vom Ascher Bahnhof ins Städtchen führt, muß man, wenn man nicht völlig blind ist, bemerken, daß sich her etwas Großes vorbereitet. Mit Ausnahme der wenigen staatlichen Gebäude gibt es kein Haus und kein noch so bescheidenes Häuschen in der langgestreckten Hauptstraße, das nicht mit einer großen schwarz-roth-goldenen Fahne geschmückt wäre. Manche Häuser tragen zwei und drei solcher Fahnen neben einander. An manchen sieht man neben der schwarz-roth-goldenen auch die blau-weiße bairische und die grün-weiße sächsische Fahne flattern. Eine schwarz-gelbe österreichische Fahne habe ich nur an einem einzigen Haus in Asch entdeckt; sie wurde völlig im Gleichgewicht gehalten durch eine schwarz-weiße preußische Fahne, die von einem anderen Hause wehte. Doch ohne Schwarz-roth-gold kein Haus. Dabei sind die Häuser durchwegs klein, oft nur Erdgeschoß, selten über ein Stockwerk hoch. Die Fahnen dagegen sind durchwegs groß, wie man sie auf drei- oder vierstöckigen Häusern aushängt. Die kleine Stadt in dem großen Fahnenflor macht ungefähr den Eindruck eines kleinen Gernegroß, der in seinen zu langen Kleidern versinkt. Vor lauter Fahnen sah man keine Stadt.

Schon am Vorabend herrschte große Geschäftigkeit. Die Stadt besitzt nur zwei Hotels, das eine mit 20, das andere mit 10 Zimmern. Sie sind heute natürlich überfüllt. Ich schäze mich glücklich, daß ich in dem größeren noch ein Zimmer bekommen habe.

Am Morgen waren die Straßen, d. h. eigentlich die Straße noch schwarz-roth-goldener als zuvor. Eine festlich gekleidete Menge von zumeist Kleinbürgern und vielen jungen Burschen wandelte zwischen den Häuserfahnen einher. Die Meisten tragen irgend ein schwarz-roth-goldenes Abzeichen an der Kleidung, die Männer in der Regel als Knopflochschleife, manche auch als Uhrkette oder Kravatte, die Frauen und Mädchen als Busenschleife oder Gürtel. Alle Männer ohne Ausnahme führen ein Kornblumen-Sträußchen im Knopfloch, manche, die ganz besonders national thun wollen, haben statt der naturblauen eine schwarzseidene Kornblume angesteckt, und der Trauerflor am linken Aermel überdies läßt keinen Zweifel, daß sie Bismarcks Tod betrauern. Sowie die Leute in der Straße aneinander vorbeigehen, rufen sie einander „Heil" zu. „Heil" ist in dieser Gegend der allgemein übliche Gruß, wie auch Beifallsruf geworden. Selbst das vierjährige Töchterchen meines Gastwirths, das vor dem Hause Gehversuche unternimmt, ruft allen sich Nähernden ihr „Heil" zu.

Da kein für die voraussichtliche Zahl der Theilnehmer des Volkstages ausreichender Saal in Asch existirt, wurde der Volkstag gleichzeitig in zwei Sälen, im „Schießhaus" und im „Forsthaus", abgehalten. Im Schießhaus, wohin ich ging, waren in dem mäßig großen, aber nett gebauten und vorzüglich ventilirten Saal wohl an tausend Menschen versammelt. Man saß, man stand da, dicht nebeneinander gedrängt, und man trank Bier. Aber was sonst Volksversammlungen vor ihrer Eröffnung kennzeichnet, das heitere Durcheinandersummen von tausend Stimmen, das fehlte hier. Es war feierlich ruhig, und bis auf die halblaut ausgetauschten Heil-Rufe blieb es auch ruhig, die ganze Stunde, welche wir zu warten hatten. Diese düstere, fast verdrossene Schweigsamkeit gehört zu den Eigenthümlichkeiten des nordböhmischen Volksschlages. Es sind harte, schwerfällige Menschen. Das ist ihr Vorzug, ihr Stolz und ihr Fehler zugleich, gegenüber dem sonstigen so leichtsinnigen und flatterhaften Oesterreicherthum. Wie Wolf einmal im Abgeordnetenhaus der Majorität zurief: „Sie werden sehen, daß ich einen dickeren Schädel habe, als Sie!" Ohne den deutschböhmischen Dickschädel, der nur noch in dem tschechischen Dickschädel sein Gegenstück findet, wäre die innerpolitische Tragödie Oesterreichs in der That nicht zu verstehen....

Gegen zehn Uhr kommt etwas Bewegung in diese fast regungslose Menge. Zu unserer Linken von der Gasse her ertönten vielstimmige Heil-Rufe. Alles wendet den Kopf nach links. Die bartlosen Jungen, die neben mir sitzen, flüstern: „Der Wolf!" Der Heil-Ruf kommt näher, jetzt hat er sich schon bis in den Saal fortgepflanzt. Der Wolf ist offenbar schon im Saal, sein Anblick wird uns nur durch die uns von drei Seiten umgebende Mauer stehender Menschen entrückt. Wie auf ein unsichtbares Kommando erhebt sich Alles; man ruft beinahe im Takt dreimal Heil, dann ein platzregenartiges Händeklatschen. Man setzt sich wieder. Wolf wird an der Stirnseite des Saales sichtbar. Wer ihn von Wien her kennt, sieht sofort, daß er sich „auf den Glanz" hergerichtet hat. Es geht ihm jetzt, seitdem er ein berühmter Mann ist, sichtbarlich immer besser. Der schwarze Anzug, den er trägt, ist aus feinem Tuch. Hemdbrust und Halsbinde glänzen in tadelloser Weiße. Das sonst so blasse magere Gesicht ist gebräunt und voll. Der herausfordernd pechschwarze Haarschopf über der Stirne liegt jetzt vollkommen so wie der Fuchsschwanz auf der Kappe des Fuchsmajors. Die beiden Seitentheile des Haarwaldes sind schief nach links aufwärts gekämmt, was der ganzen Physiognomie einen verwegenen Ausdruck gibt. Die dämonische Frisur Wolfs hat sich allmählich mit der politischen Situation entwickelt.

Der erste Redner, Dr. Reininger, spricht ruhig, vorsichtig und wohldurchdacht und der kluge etwas trockene Ton dieses Redners bildete die beste Folie zu Wolfs folgender Ausprache. Die Drastik ist das Hauptmittel, durch das Wolf wirkt. Drastische Gedanken in drastischen Bildern! So erzielt er gleich mit der einleitenden Wendung seiner Rede einen Beifallssturm: „Liebe und werthe Volksgenossen! Es ist erhebend, in einer solchen Versammlung sprechen zu dürfen. Der Haupterfolg der letzten Kämpfe ist das Durchdringen der radikalen Politik. Die radikale Politik besteht nicht im Herumlärmen und Toben, wie manche Leute meinen, sondern radikale Politik besteht darin, daß man rücksichtslos, ohne auf rechts oder links zu achten, auf sein Ziel losgeht." Das will er sofort durch ein Bild beleuchten: „Wenn Sie irgendwo eine dichte Menge vor sich sehen, und Sie müssen durch, da werden Sie nicht erst rechts oder links fragen, sondern einfach die Ellbogen einsetzen." Doch dieses Bild genügt ihm nicht, auch nicht der Versammlung, die ruhig bleibt. Er setzt sofort ein anderes, drastischeres Bild ein: „Oder, wenn Sie vor einer verschlossenen Thür stehen und Sie müssen hinein. Sie klopfen erst leise, daß man Ihnen aufmacht. Die Thür aber bleibt zu. Sie schlagen dann mit der Faust auf die Thür. Die Thür bleibt zu. Sie müssen aber hinein. Da werden Sie eine Hacke nehmen und die Thür einschlagen. So haben auch wir seit zwanzig Jahren demüthig und krummen Rückens vor der Thür gestanden und zuerst leise mit dem Finger geklopft (er krümmt den Zeigefinger der Rechten), dann mit der Faust gepocht (er ballt die Faust), und wenn die Thür nicht aufgeht, dann werden wir sie — er fährt mit dem rechten Arm jäh durch die Luft — mit der Hacke einschlagen." Der Beifallssturm ist da. Selbstverständlich benützt auch Wolf die scharfe Waffe des Witzes. Doch steht ihm der Witz nur in epigrammatischer Kürze zu Gebote und ist immer im Zorn oder Verachtung gekleidet. So wenn er Oesterreich einen „zusammengeheirathelen Staat" nennt. Da Wolf gegenwärtig nicht immun ist, spricht er nicht ohne juristische Vorsicht. Kurz nach dem dynastischen Schlager z. B. folgt ein ziemlich theilnahmslos angehörte Auseinandersetzung über das Thema: „Dem Kaiser, was des Kaisers ist." Die Steuerverweigerung droht er an, aber nur mit der Andeutung, daß die Deutschen die meisten Steuern zahlen, und daß das Steuerzahlen gerade nicht zu den Vergnügungen des Staatsbürgers gehört. Die Andeutung wird aber ganz vorzüglich verstanden. Von der Versammlung, die dazu Beifall klatscht, als auch vom Regierungsvertreter. Denn unmittelbar darnach nähert sich der Vorsitzende dem Redner, um ihm etwas in's Ohr zu flüstern. Wolf hört sehr ernst mit abgewendetem Gesicht zu. Die Versammlung hat aber sofort den Vorfall begriffen, eine neue Applauslave beweist es.

Nach Annahme einer „Entschließung" unter selbstverständlich erfolgloser „Gegenprobe" wurde die Versammlung geschlossen. Man steht auf, um zu gehen. Aus dem Hintergrund des Saales erhebt sich eine feierliche Melodie. Was ist das? Die veritable österreichische Volkshymne! Doch nein! Wenn wir genauer zuhören, bemerken wir schon, es ist nicht „Gott erhalte", sondern „Deutschland, Deutschland über Alles", welches bekanntlich nach derselben Melodie gesungen wird und seit kurzer Zeit an Stelle der „Wacht am Rhein" zum Lieblingslied der Deutsch-Nationalen geworden ist. Auf den Oesterreicher, dem von Kindsbeinen an in den Schulen das Singen der Volkshymnen eingedrillt worden ist, kann dieser deutsch-nationale Gesangsscherz zum Schluß seine Wirkung nicht verfehlen ....

Das Egerer Ländchen ist der national strammste Bezirk in Deutsch-Oesterreich. Es ist aber auch so ziemlich der tschechenreinste. Die paar tschechischen Dienstboten, die hier noch zu finden waren, hat man im vorigen Jahr entlassen. Nur eine Frau Waage in Asch soll auch ein tschechisches Dienstmädchen besitzen, wie ich aus einer entrüsteten Briefkasten-Notiz des Ascher Lokalblattes entnehme. Auch „tschechisches" Bier wird hier boycottirt. In der ganzen Gegend ist kein Tropfen Pilsener Bürgerbräu zu bekommen, und das will in Böhmen etwas heißen. Den Tschechenhaß betreiben die Leute hier wirklich mit Ernst und Ausdauer, obzwar, vielleicht weil die meisten von ihnen die Tschechen gar nicht kennen. Aehnlich gibt es auch nirgends so strenge tschechische Deutschenhasser als in jenen Gegenden Inner-Böhmens (Tabor), in denen keine Deutschen ansässig sind. In national-reinen Gegenden kann man sich offenbar den Luxus des Nationalhasses gönnen. Wo die Nationen ganz vermischt unter einander wohnen, wie z. B. die Deutschen und Tschechen in Mähren, dort müssen sie sich immerhin noch miteinander vertragen. Ob sie's noch lange können werden? Das Egerer Ländchen marschirt voran und erobert Schritt für Schritt ganz Deutsch-Oesterreich für seine Ideen. Durch die Regierung ist dieser Siegeszug bisher nicht aufgehalten worden.

Frei für Männer!

Das merkwürdigste Mittel des Zeitalters für verlorene Kraft.

Ein freies Probepacket per Post gesandt an Alle, welche darum schreiben.

Freie Probepackete eines außerordentlich merkwürdigen Mittels werden von dem State Medical Institut, Fort Wayne, Ind., ausgetheilt. Sie haben so viele Männer geheilt, welche jahrelang gegen geistiges und physisches Leiden infolge verlorener Manneskraft angekämpft hatten, daß das Institut beschlossen hat, freie Probepackete zu vertheilen an Alle, welche darum schreiben. Es ist eine Hausbehandlung, und Alle, welche irgendwie an geschlechtlicher Schwäche infolge jugendlichen Leichtsinns, vorzeitigen Verlustes der Kraft und des Gedächtnisses, Rückenschwäche, Pariseele oder Abmagerung von Körpertheilen leiden, können sich nun zu Hause selbst kuriren.

Das Mittel hat eine eigenthümlich angenehme Wirkung von Wärme und scheint direkt auf die gewünschte Stelle zu wirken und Kraft und Entwickelung da zu gewähren, wo solche noth thut. Es kurirt alle Uebel und Beschwerden, welche Jahre des Mißbrauchs der natürlichen Funktionen herbeigeführt haben, und ist in allen Fällen ein absoluter Erfolg gewesen. Ein Gesuch an das State Medical Institute, 519 First National Bank Building, Fort Wayne, Ind., um eines der freien Probe-Packete, wird berücksichtigt werden. Das Institut wünscht die große Klasse von Männern, welche nicht gut abkommen können, um behandelt zu werden, zu erreichen, und das freie Probepacket wird ihnen zeigen, wie leicht es ist, von geschlechtlicher Schwäche geheilt zu werden, wenn die richtigen Mittel in Anwendung kommen. Das Institut zieht keine Grenzen. Irgend Jemand, der darum schreibt, wird eine freie Probe zugesandt bekommen, sorgfältig versiegelt in einfachem Packet, so daß der Empfänger keinerlei Unannehmlichkeit oder Veröffentlichung dadurch haben wird. **Die Leser werden ersucht, ohne Verzug zu schreiben.** 12maddbw

Erkursion nach Boston.

Die Nickel Plate-Eisenbahn verkauft für die am 16., 17. und 18. September von Chicago nach Boston laufenden Züge Erkursions-Tickets zum Preise von $19.00 für die Rundfahrt, gültig zur Rückfahrt bis zum 30. September inklusive. Wegen des regen Passagier-Verkehrs in dieser besonderen Zeit sollten Diejenigen, welche Schlafwagen benutzen wollen, sich zeitig wenden an J. Y. Calahan, General-Agent, 111 Adams Str., Chicago. Telephon Main 3389. modo—15b

BOSTON STORE 118 TO 124 STATE ST. AND 77-79 MADISON ST.

Freitags spezielle Verkäufe

in unseren sämmtlichen sieben Floors.

Shawls.

Cream Cashmere Shawls, volle Größe, ganz aus Wolle . . . **69c**
Schulter-Shawls von voller Größe, thpezielt . . . **15c**
Ganzwollene schwarze gestickte Fichues . . . **59c**
Seiden-Fransen . . . **79c**
Ganzwollene Tartan Plaid Shawls, leicht beschmutzt . . . **39c**
Ganzwollene Cardinal Cashmere Shawls, volle Größe . . . **69c**
Ganzwoller schwarze Cashmere Shawls . . . **69c**

Freitags-Spezialitäten.

12c nahtlose schwarze baumwollene Damentrumpfe zu . . . **3c**
10c bis 15c schwer gerippte schwarze baumwoll. Schalttrumpfe für Kinder zu . . . **5c, 6½c & 9c**
15c nahtlose echtschwarze baumwollene Männertrumpfe, das Paar zu . . . **5c**
$1.00 weiße gebügelte Herren-Hemden, alle Größen, das Stück zu . . . **48c**
6c Percale und Lawn String Ties für Herren, das Stück zu . . . **1c**
15c und 20c 4-Ply Leinen-Kragen für Herren, nicht alle Nummern vorräthig, das Stück zu . . . **3c**
50c ungebügelte weiße Herren-Hemden, alle Größen, das Stück zu . . . **33c**

Blanket-Dept.

Gelben Fleece Bett Blankets, werth 69c, das Paar . . . **29c**
Unbleached Cotton Twin Bett-Comforters — stehen aus wie Eiderdown — sind leicht und doch fein im Gewicht, ganz und gar den Anforderungen für unsere modernen gebauten Häuser entsprechend — werth $1.85 bis zu $3.75, je . . . **98c, $1.29, $1.39 $1.48, $1.69, $1.89 u. $1.98**
Bett-Comforters, Job-Lot, schwer, warm und gut gemacht — gute Ueberzüge — werth 75c bis zu $1.25 jeder — zu . . . **25c, 59c, 69c, 79c und 98c**
2 Nr. 1 11-4 California gemischwollene Bett Blankets — Fabrikanten Stempel und Garantie für jedes Paar — werth $5.00 das Paar . . . **$3.98**
11-4 Englische Fleece Bett Blankets — werth $2.50 — das Paar zu . . . **$1.19**

Mäntel-Dept.

Spezialitäten für Freitag — Special Verkauf von kleider-Roken für Damen, werth $1.49 und . . . **$1.98**
Damen-Capes, werth das Doppelte, $3.50 und . . . **$1.98**
Räumungsverkauf von Herbst Rockers für Damen, in großer Auswahl, werth das Doppelte, zu 69c, 79c und . . . **98c**

Tuch- und feine Damenschneider-Waaren-Dept.

Zweiter Floor — Special-Offerten-Verkauf—200 Stücke 56zöll. fancy Worsteds, Serges, Broadcloths, Meltons, feinen Cord und Streifen Cheviots, Kammgarnhaar, Diennas, Venetian Cloths, Oberreal Grains, Berlin Twills, etc. — alle die populären Gewebe und Schattirungen — werth bis zu $2.25 — Unsere Auswahl, p. d. Verkauf, die Yd. 98c und . . . **$1.19**

Kleider.

8.30 bis 10 Uhr Vorm.—Knickerbocker für Knaben, gem. von sehr starken worsted Stoffen, 3 bis 8 Jahre Alter. — Brownie Overalls für Knaben, aus 9-schwerem blauem Denim gemacht, werth 75c — spezial . . . **5c**
2 Stück Schul-Anzüge für Kinder, Jackets und Hosen, in sehr starker Qual, ausgezeichneten Stoffe, graue Mischung, werth $1.00 — unser Spezialpreis für morgen . . . **48c**
2 Stück Schul-Anzüge für Kinder, 5 bis 15 Jahr, in dunkelgrau, braunem Check, hübsch gemacht, werth $2.00, unser Spezialpreis für morgen . . . **98c**

Putzwaaren.

Räumungsverkauf um Platz zu schaffen für die Herbst Waaren, alle Stroh-Formen, Sailors u. Walking Hüte . . . **10c**
Und Tuch Formen . . . **5c**

Herren-Hüte-Dept.

Kann irgend ein Geschäft diesen Bargain überbieten? — Ein feiner Pelz Filz Fahnrich, braunes Fedora, werth $1.50—für . . . **48c**

Schwarze Kleiderstoffe-Dept.

Spezialitäten f. Freitag—75 Stücke reinwoll. Serge, wth. 50c Yd.—für . . . **39c**

Farbige Kleiderstoffe.

36zöll. schwarzer Stamine, werth 20c . . . **5c**
Doppeltgedrillte schwarze broceded Novelties, werth 25c, für . . . **6¼c**
Stoffen von New Yorker Auktion erhalten, 1200 Stücke Cords, Cheviots, Plaids, Novelties und Fancy Mischungen, werth bis 40c, für . . . **10c**
12½c, 15c, 19c, 25c u. 29c
Ebenso 840 Stücke hochfeiner Kleiderstoffe, bestehend aus schott. Cheviots, Storm Serges, in all den neuen Farben, engl. Suitings und franz. Novelties, werth bis $1.50 die Yard, für
39c, 48c, 59c, 69c u. 79c

Futterstoffe.

4,500 Canvaletta — lohfarbig, braun, weiß, — werth 10c, die Yard nur . . . **2c**
3,000 Yards Grau Cloth — assort. Farben — werth 10c, die Yard nur . . . **2c**
3,500 Yards 36zöll. Taffeta Futter — Farben: braun, grau — Slates, Plaids, Checks und alle hellen Schattirungen — wth. 15c, die Yard nur . . . **8c**
2,750 Yards 36zöll. schwarzes Taffeta-Futter, werth 10c, die Yard nur . . . **5c**
4000 Gilberts extra feine Twill Silesia — wth. 20c und 25c die Yd., Yard nur . . . **15c**
2,500 Yds. 36zöll. extra feines Rockfutter, Seidenfinish, in Streifen, hellen u. dunklen Schatt., wth. 20c, die Yd. nur . . . **12½c**
3,750 Yds. Reiter, 36zöll. schwarzes Taffetta-Futter — wth. 8c, 10c, 15c, Yd. nur . . . **2c**

Bänder.

Schwarzes Satinband für Ruffling — Nr. 12, werth 15c . . . **10c**
Nr. 16, werth 17c . . . **12½c**
Nr. 22, werth 19c . . . **15c**
Fancy Roman Stripes, 7 Zoll breit, für Pleating — wth. 81 die Yd., Yd. . . . **48c**
Fancy Roman Streifen, 10 Zoll breit, wth. $1.25, die Yard . . . **69c**

Schwarze Seide-Dept.

2500 Yds. reinseidener Brokat, 24 Zoll breit, werth 85c—Freitags Preis . . . **39c**
250 Stücke reinseidene Duchesse, 27 Zoll breit — extra schwere Qualität, werth $1.25 — Freitags-Preis . . . **69c**
175 Stücke von import. Swiss rauschenden Taffeta, 22 bis 24 Zoll breit, werth von 90c bis $2 — per Yard für $1.29, $1.19, 98c, 89c, 79c und . . . **59c**
95 Stücke schwarzer und weißer Seide, in Karirungen, Plaids und Streifen, werth von 90c bis $1.25—85c, 59c und . . . **69c**
1000 Yards reinseidene Grenadine in Streifen, alle Farben—werth 50c . . . **19c**

Gürtel.

Lederne Gürtel, für 10c, 15c und . . . **10c**

Leinen-Dept.

5000 Yards 36 Zoll breites ganz leinenes karrirtes Glas Handtuchzeug, werth 25c, die Yard zu . . . **19c**
300 Dutzend Servietten aus deutscher Leinwand, passend für Restaurations-Gebrauch, werth 75c — das Dutzend zu . . . **59c**
2000 Yards brauner ganz leinener Crash für Küchen- und Roller Handtücher, durch Wasser beschädigt, werth bis zu 8c, die Yard zu . . . **3½c**
5000 Yards 78 Zoll breites ungebleichtes russisches Bettuchzeug, werth 40c — die Yard zu . . . **29c**
300 Dutz. 4-4 Creponette Stand Covers, nur in Braun, werth 12c, das Stück zu . . . **5c**
500 Dutz. Cotton Duck Fringed Handtücher, werth 10c das Dutzend, das Stück zu . . . **1⅛c**
300 Dutz. große gebleichte Waschlappen, durch Wasser beschädigt, werth 5c — das Stück zu . . . **2c**

Halstrachten.

Bahy Bibs, jedes . . . **3c**
Ganzseidene Puff Ties für Damen, das Stück zu . . . **10c**

Regenschirm-Dept.

Spezielle — Freitag um 8.30 Vorm. — Damen-Regenschirme aus engl. Gloria Seide, werth 75c, nur . . . **25c**

Korsets.

Sommer-Korsets für Damen, werth 50c, zu . . . **15c**
Gerippte Waists für Kinder, werth 25c, zu . . . **12½c**

Flanell-Dept. Zweiter Floor.

Spezial-Bargains nur am Freitag.

1000 Yards ungebleichter Canton Flannell, werth 6c — die Yard zu . . . **2½c**
1850 Yards gaswoll. Schottachrother Twill Flanell, werth 25c — die Yard . . . **12½c**
1000 Yards Zephyll. weißer gekräuselter Flannell, werth 60c — die Yard zu . . . **39c**
1800 Yards gebrauter und karirter Tennis-Flanell, werth 10c und 12½c — die Yard zu . . . **6¾c**

Bargain-Tag in unserem

Muslin-Unterzeug und Kinder-Baby-Sachen-Dept.

9 Uhr Vorm.—Muslin Hosen f. Damen, mit Saum und Tuck, werth 10c—spezell . . . **7c**
9.30 Vorm.—Baby Slips, werth 20c — spezell . . . **17c**
Damen Wrappers, werth 60c — nur . . . **39c**
Knaben Waists — nur . . . **10c, 15c, 19c**

Taschentücher.

Herren-Taschentücher mit farbigem Border — werth 10c . . . **5c**
Damen-Taschentücher, einfache weiße und solche mit Spitzen-Rand — werth 10c . . . **5c**
Kinder-Taschentücher mit farbigem Border — werth 5c und 10c . . . **3c**
Sample-Taschentücher für Damen und Herren — ganzleinene — werth 25c — zu 10c, 12½c und . . . **15c**

Handschuh-Dept.

Ganzseidene Damen-Mitts — 25c Qualität . . . **5c**

Kurzwaaren und Fancy Waaren.

Spezell — 500 Stücke von Leinen Rick Rack und Spitzen-Edge in Leinen u. Baumwolle — regul. Preis 2c bis 5c die Yd. — unser Preis, 12 Yds. für . . . **5c**
Spezell — 250 Dtzd. Spulen Seide in schwarz u. farbig, reg. Preis 3c die Spule — unser Preis, 2 für . . . **1c**
Spezell — Brainerd & Armstrongs berühmte Wäscheseiden in Rope, Roman Twisted und Tito — regul. Preis 4c per Strang — unser Preis per Strang . . . **2c**

Sammet-Dept.

Spezell—23zöll. Plaid Seiden-Sammet, wth. $1.25 die Yard, für . . . **69c**
Spezell, schwarzer Seidensammet, wth. $1.00 per Yd., für . . . **69c**

Farbige Seidenstoffe Dept.

Spezell 9.30 Vorm. — 2000 Yds. Taffeta, Streifen und Checks, guter Werth zu 50c, spezell . . . **29c**
Spezell um 2.30 Nachm.—1,500 Yds. Seidenetter, Werthe bis zu 48c, zu . . . **10c**

Tisch-Oeltuch.

2. Floor Nummer 3000 Yds. 5-4 Tisch-Oeltuch (Fabrikreste)—farbig und einfach schwarz—die Yard zu . . . **5c**

Spezielle Freitag-Bargains in

Muslins und fertigem Bettzeug.

2. Floor, 4-4 gebleichtes Lonsdale (grünes) Ticken, Fruit of the Loom und Androscoggin (grünes Ticken) Muslin—alle zu, die Yard . . . **3¾c**
9-4 gebleichtes Rochdale Bettuchzeug—die Yard für . . . **9½c**
Einzelne Betttücher—54×90—etwas beschmutzt—das Stück für . . . **23c**
Gebleichte Betttücher—63×90—etwas beschmutzt—das Stück für . . . **25c**
Gebleichte Betttücher—volle Größe—etwas beschmutzt—das Stück . . . **39c**
Ungebleichte Betttücher—volle Größe—etwas beschmutzt—das Stück für . . . **25c**
10c Kissenbezüge—45×36 Zoll—etwas beschmutzt — das Stück für . . . **5c**
7c Kissenbezüge—45×36 Zoll—etwas beschmutzt—das Stück für . . . **3½c**

Blumen und Federn.

250 Dutzend feine weiche Quills—werth 10c—für . . . **4c**
100 Dutzend schwarze Flügeln—werth 30c—für . . . **10c**

Gingham Dept.

65 Stücke Amoskeag und Lancaster Gingham — leicht beschädigt durch Wasser, überall für 6c verkauft . . . **2½c**
40 Stücke Cheviot, passend für Damenröcke, überall für 12½c verkauft . . . **4¾c**

Kattun.

Fabrik-Enden Flanellettes — Gerade passend für die Kinder — werth 10c . . . **4½c**
Extra schwerer deutscher blauer Kattun, 32 Zoll breit—werth 12½ die Yard . . . **6¾c**

Merino-Unterzeug-Dept.

Spezialverkauf um 9.30 — 150 Dutzend feine Ganze Hemden für Männer, werth 25c, für . . . **6c**
60 Dutzend Jersey gerippte Damen-Leibchen, werth 10c zu . . . **2c**

Schuh-Dept.

Leder Hausslippers für Damen — wer

Telegraphische Notizen.

Inland.

— Im nordwestlichen Missouri verursachte ein ungewöhnlich heftiger Hagelsturm großen Schaden.

— In Buffalo, N. Y., trat die Konvention der „United States Malsters' Association" zusammen, welche seinerzeit in Chicago in's Leben gerufen wurde.

— In Little Rock, Ark., starb die wollköpfige Riesin Mary Masque, welche seinerzeit über 700 Pfund gewogen hatte, an Verfettung der Muskel-Gewebe.

— Ein Wirbelsturm ging über Springfield Township bei Tonawanda, Pa., dahin. Es wurden dabei 3 Männer, 6 Pferde und 14 Kühe getödtet, und eine Anzahl kleinerer Gebäude zerstört.

— In Marshalltown, Ja., tagte die fusionistische Staatskonvention von Demokraten, Silberrepublikanern und Populisten für Jowa, und es wurde ein gemeinschaftlicher Wahlzettel aufgestellt.

— In Jamaica ist jetzt eine Bewegung behufs Angliederung der Insel an die canadische Dominion in's Leben gerufen worden, nachdem die Bewegung behufs Angliederung an die Ver. Staaten gescheitert ist.

— Der britische Kolonialsekretär Chamberlain ist in Begleitung seiner Gattin und seiner Tochter mit dem Dampfer „Majestic" in New York eingetroffen. Er will diesmal mehr von den Ver. Staaten sehen, als vor zwei Jahren, wenn nicht etwa dringende politische Angelegenheiten die Beschleunigung seiner Rückreise erfordern sollten.

Ausland.

— Wie aus Paris gemeldet wird, nimmt die Bewegung für die Einberufung der Deputirtenkammer täglich an Umfang zu, und sind schon zwölf Anmeldungen von Interpellationen in Sachen Dreyfus gemacht worden! Drei Duelle wegen der Angelegenheit stehen in Aussicht.

— Aus Karlsruhe, Baden, wird gemeldet: Zu vielem Gerede hat der Umstand Veranlassung gegeben, daß der „bekannte" Lieutenant v. Brüsewitz, der wegen einer Duellgeschichte zu drei Jahren 20 Tagen Haft verurtheilt worden war, kurz nachdem er in einem Kafe dahier einen Ingenieur, der zufällig gegen seinen Stuhl gestoßen war, mit seinem Degen niedergestochen hatte, ein Jahr vor Ablauf seines Straftermins freigelassen worden ist.

— In Bristol, England, wurde der Gedächtnißthum auf dem Gipfel des Brandon Hill eingeweiht, welcher zur Erinnerung an die, vor 400 Jahren durch John Cabot erfolgte Entdeckung des amerikanischen Kontinents errichtet wurde. Der Marquis von Dufferin wies wieder auf die Freundschaft zwischen England und den Ver. Staaten hin und sprach von einem Weltfrieden, welchen ein anglo-amerikanisches Zusammenwirken wahrscheinlich zur Folge haben würde.

— Das britische Kriegsamt hat von General Kitchener noch die Nachricht erhalten, daß mehr als 500 Eingeborene auf Kamelen den flüchtigen Khalifen verfolgen, welcher dermaßen in der Eile ist, daß er sogar etliche seiner Weiber im Stiche ließ. Auf dem Schlachtfeld wurden 10,800 Leichen gezählt, und etwa 400 Derwische wurden noch nach der Einnahme von Omdurman getödtet. Die Zahl der verwundeten Derwische mag 16,000 betragen (die Kunde von der Abschlachtung sämmtlicher Verwundeten bezieht sich wohl nur auf das Schlachtfeld selbst?), und die Zahl der Gefangenen zwischen drei- und viertausend.

Dampfernachrichten.

Angekommen.

New York: Majestic von Liverpool.

New York: Amsterdam von Rotterdam.

Baltimore: Dresden von Bremen.

Liverpool: Belgenland von Philadelphia.

Bremen: Saale von New York.

Abgegangen.

Hamburg: Assyrian nach Baltimore.

Southampton: Trave, von Bremen nach New York.

Am Lizard vorbei: Servia, von Liverpool nach New York.

Der Dampfer „Jona", von Montreal nach London bestimmt, hatte den Nordd. Lloyd-Dampfer „Maria Rickmers" im Schlepptau, welcher am 1. September von Bremen nach Baltimore abgefahren war und die Schraubenwelle brach, sowie die Schraube verlor.

Lokalbericht.

Mit vermehrten Kräften.

Präsident Boldenweck von der Drainage-Behörde hat gestern, gemäß einem von dieser am 31. August angenommenen Beschluß die stehenden Ausschüsse durch Vermehrung ihrer Mitglieder verstärkt, so daß dieselben jetzt zusammengesetzt sind wie folgt:

Rechtsfragen — Mallette, Eckhart, Jones, Braden und Kelly.

Finanzwesen — Carter, Eckhart, Wenter, Smyth und Jones.

Geniewesen — Kelly, Mallette, Jones, Carter, Wenter, Eckhart, Braden, Smyth und Präsident Boldenweck.

Bundes-Beziehungen — Wenter, Eckhart, Jones, Carter und Smyth.

Arbeiter-Angelegenheiten — Braden, Smyth, Wenter und Eckhart.

Sanitätswesen und öffentliche Sicherheit — Smyth, Jones, Mallette, Kelly und Carter.

Geschäftsregeln — Präsident Boldenweck, Braden, Jones, Mallette und Kelly.

* Der Nr. 505 Belle Plaine Avenue wohnhafte Charles Johnson fiel gestern Nachmittag vor dem Hause Nr. 115 Hickory Ave. so unglücklich von seinem Fuhrwerk, daß er das rechte Bein brach.

Lokalpolitisches.

Ex-Gouverneur Altgeld revanchirt sich den County-Demokraten gegenüber.

Die nächsten Aufgaben des Stadtraths.

Im „Tremont House" findet im Laufe des heutigen Nachmittags ein „General-Appell" aller prominenten Demokraten statt, um einen definitiven Beschluß über die geplante große Eröffnungs-Versammlung für die Herbst-Kampagne zu fassen. Außer den Exekutiv-Mitgliedern des Staats- und County-Zentralausschusses werden auch sämmtliche, von der Nordseite Turnhalle-Konvention nominirten Kandidaten, sowie die meisten Kongreß- und Legislatur-Aspiranten anwesend sein, sodaß sich die Versammlung zu einem regelrechten demokratischen „Caucus" gestalten dürfte. Mayor Harrison ist ersucht worden, eine Ansprache zu halten und in derselben seine Ansichten in Bezug auf die Führung der Kampagne darzulegen, auf daß auch der „kleine Generalstab" einige gute Rathschläge erhalte. Höchstwahrscheinlich wird nun die Wahlkampagne seitens der Demokraten am 20. September im Auditorium eröffnet werden, somit zwei Tage früher, als ihre Gegner die Offensive ergreifen wollen. Als Haupt-„Issues" sollen diesmal das Allen-Gesetz und die Tanner'sche Administration dienen. Zwei Themata, die den Demokraten allerdings prächtige Gelegenheit geben, ihre republikanischen Widersacher erfolgreich anzugreifen.

Wenn nun auch an der heutigen Versammlung die Führer der Partei aus dem County und dem Staate theilnehmen werden und völlige Harmonie zwischen ihnen zu herrschen scheint, so gährt und brodelt es doch thatsächlich unter ihnen weiter fort. Ex-Gouverneur Altgeld hat bereits die positive Erklärung abgegeben, daß es ihm „anderer eingegangener Verpflichtungen halber" nicht möglich sei, eine Rede in der großen Eröffnungs-Versammlung zu halten, ja, er würde sich überhaupt wohl schwerlich um die Kampagne im County bekümmern können. Dafür gab er aber seinen Parteigenossen den dringenden Rath, Col. Bryan, den „anerkannten Führer der National-Partei", einzuladen, der sich besser, als irgend Jemand anders, dazu eigne, eine so wichtige Kampagne zu eröffnen. Vergebens bemühte sich Sekretär Bentley, Herrn Altgeld umzustimmen, doch blieb derselbe hartnäckig bei seinem einmal gefaßten Beschluß. Das County-Zentralkomite hat ihm eben in der Friedensfeier-Frage allzu sehr auf die Hühneraugen getreten.

Mayor Harrison und Ex-Gouverneur William J. Stone, von Missouri, werden nunmehr voraussichtlich die Hauptredner in der demokratischen Eröffnungs-Versammlung sein, da Bryan wohl kaum hierher kommen dürfte.

* * *

Am 1. Oktober wird bekanntlich auf der Omaher Ausstellung der „Chicago Tag" gefeiert, und Mayor Harrison hat bereits zugesagt, an den geplanten Festlichkeiten theilnehmen zu wollen. Der „Cook County demokratische Marschir-Club" wird auch diesmal seine „Leibgarde" bilden, und Kapt. Farrell trifft schon die umfassendsten Vorbereitungen für die fidele Spritzfahrt. Ueber 300 Theilnehmer — darunter die sämtlichen Kabinetsmitglieder des Mayors, sowie zahlreiche Aldermen und prominente Partei-Politiker — haben sich soweit zur Theilnahme angemeldet, und da zur selben Zeit auch der „Republikanische Marschir-Club" Omaha besuchen wird, so dürfte die Metropole an ihrem Festtage daselbst würdig vertreten sein.

* * *

Die stadträthlichen Ferien gehen nächsten Montag zu Ende, und die meisten Aldermen sind bereits aus der Sommerfrische wieder heimgekehrt. Voraussichtlich wird die erste Gemeinderaths-Sitzung nur von kurzer Dauer sein, da nur unbedeutende Routinegeschäfte zur Erledigung vorliegen. Es wird zwar hier und da gemunkelt, daß möglicherweise gleich am Montag die Straßenbahn-Freibriefverlängerungs-Vorlage dem Plenum unterbreitet werden würde, doch meinte Mayor Harrison gestern, daß dies vorläufig wohl noch seine guten Wege haben werde, da die Straßenbahngesellschaften soweit absolut keine Aussichten hätten, die nöthigen Stimmen zu kontrolliren, um ihre Lieblings-Ordinanz über das bürgermeisterliche Veto hinaus durchbringen zu können. Immerhin muß die ehrliche Minorität des Stadtraths auf der Hut sein, weil sie sonst doch möglicherweise eines schönen Tages von den Yerkes'schen „Grabschern" überrumpelt werden könnte.

* * *

Unter den Ordinanzen, welche den Gemeinderath in nächster Zeit beschäftigen werden, befindet sich auch die Vorlage, welche die Angliederung des Calumet-Bezirkes an den Drainage-Distrikt befürwortet. Bekanntlich soll dann das Abwasser auf dem Wege der sogenannten „Sag-Route" dem Drainage-Kanal zugeführt werden, wodurch eine weitere Verunreinigung des dem See entnommenen Trinkwassers verhütet bleiben soll. Fernerhin werden die Straßenbahngesellschaften den Stadtrath ersuchen, die Frist zur Durchführung der Nelson'schen „Fender"-Ordinanz bis zum 15. Oktober d. J. auszudehnen, was wohl auch geschehen dürfte.

Aus dem Schulrath.

Professor E. Benjamin Andrews hat gestern in aller Form die ihm angebotene Stelle als Vorsteher des städtischen Schulwesens von Chicago angenommen, wie er dem Schulrath telegraphisch von Providence, R. J., aus mittheilte, nachdem er daselbst endgiltig seine Verbindung mit der Brown-Universität gelöst.

In der gestrigen Schulrathssitzung wurde sonst nichts sonderlich Wichtiges verhandelt. Es wurde berichtet, daß der Vorsteher der Audubon-Schule, Ralph H. Haase, vorläufig seitens des Superintendenten Andrews seiner Amtspflichten enthoben sei, weil er angeblich die Disziplin in seiner Schule nicht aufrecht zu erhalten wisse. Der Ausschuß für Schulleitung wird sich jetzt vorerst näher mit der Angelegenheit befassen.

Beschlossen wurde, für 250 Schulen je eine Serie der im Verlag von Rand & McNally erschienenen geographischen Karten anzuschaffen, was eine einmalige Ausgabe von $8750 verursacht.

Nachbenannte Hochschul-Lehrer und Lehrerinnen wurden wie folgt angestellt: Joseph A. Dixon, South Chicago Hochschule; Daniel A. Tear, Hyde Park Hochschule; Robert A. Graves, Hyde Park Hochschule; Laura M. Wright, Hyde Park Hochschule; Leo C. Smith, Hyde Park Hochschule; Sadie Campbell, Lake Hochschule; William H. Conner, John Marshall Schule; Frances B. Wells, Jefferson Hochschule; Harry Keeler, Calumet Hochschule; John H. Moore, Calumet Hochschule; Arthur T. Plenkowsky, Englewood Hochschule; Margaret Piper, South Chicago Hochschule; Lilan Chapin, Calumet Hochschule.

Ein verfehltes Leben.

Durch Leichtsinn und Trunksucht geistig und körperlich herabgekommen, hat gestern im Waschzimmer der Trost'schen Wirthschaft, Nr. 78 Fifth Ave., Emil Rauscher seinem Leben ein Ende gemacht, indem er sich eine Kugel in den Kopf schoß. Der Verstorbene, welcher etwa 48 Jahre alt geworden ist, war in den letzten zwei Jahren als Kollektor bei der „Abendpost" beschäftigt. Vor einem Jahre schon erwies er sich indessen so unzuverlässig, daß beschlossen wurde, ihn zu entlassen. Auf inständiges Bitten des haltlosen Mannes wurde ihm jedoch noch einmal Gelegenheit gegeben, sich das verscherzte Vertrauen wieder zu erwerben. — Er hat die Gelegenheit nicht benutzt. Vor einigen Wochen stellte es sich heraus, daß er sich Unterschleife hatte zu Schulden kommen lassen, die er mittels gefälschter Rechnungen zu verdecken suchte. Er gestand dieselben auch ein und suchte sich damit zu entschuldigen, daß er sich durch die Aussicht auf eine kleine Erbschaft, deren baldiges Eintreffen er zu erwarten hätte, zu Ausgaben habe verleiten lassen, die seine Mittel überschritten. Er hätte gehofft, die unterschlagenen Summen noch rechtzeitig ersetzen zu können, nun habe sich aber die Auszahlung der Erbschaft verzögert.

Da die unterschlagene Summe verhältnißmäßig gering war und aus Rücksicht auf die in Deutschland lebenden, sehr ehrenwerthen Verwandten des Mannes, wurde diesem zu verstehen gegeben, daß man ihn mit einer gelinden Strafe davonkommen lassen wolle. Er würde nicht wegen Unterschlagung belangt werden, sondern wegen unordentlichen Betragens. —

Rauscher scheint indessen eingesehen zu haben, daß sein Leben doch verpfuscht sei und hat dasselbe in Folge dessen von sich geworfen.

Vermißt.

Der Spezereihändler Charles Kahns ist seit gestern Vormittag aus seiner Wohnung, Nr. 739 N. 43. Ave., spurlos verschwunden, und seine Frau befürchtet, daß er Selbstmord begangen hat. Das Fuhrwerk des Vermißten, welcher im Hause Nr. 128 Grand Ave. ein Spezereigeschäft betrieb, wurde gestern an W. Randolph Str. aufgefunden.

Aus dem Kriminalgericht.

Die Verhandlung gegen den des Mordes angeklagten August Thiese ist von Richter Stein auf nächsten Montag festgesetzt worden. Thiese wird bekanntlich beschuldigt, am 17. April einen gewissen John Keller an W. Chicago und Milwaukee Avenue im Verlaufe eines Streites durch einen Messerstich getödtet zu haben.

Er kommt.

Präsident McKinley nimmt die Einladung zur Friedensfeier an.

Die Herren Wm R. Harper, John Barton Payne, J. F. Wallace und John W. Ela vom Einladungs-Ausschuß für die in Chicago zu veranstaltende nationale Friedensfeier haben gestern in Washington dem Präsidenten McKinley die Einladung zu dem Feste überbracht und von ihm eine zusagende Antwort erhalten. Der Präsident hat sich auch mit den für die Feier ausgewählten Daten, dem 18. und dem 19. Oktober, einverstanden erklärt. Er wird, auf der Rückreise von einem zweitägigen Besuche der Ausstellung in Omaha, am Sonntag, den 16. Oktober, in Chicago eintreffen. Den Tag seiner Ankunft und den folgenden Montag wird er bei einer ihm befreundeten hiesigen Familie zubringen, am Dienstag und Mittwoch aber wird er von früh bis spät dem Festausschuß zur Verfügung stehen.

Außer dem Präsidenten haben auch die meisten Mitglieder seines Kabinets dem Komite zugesichert, daß sie sich zu der Friedensfeier in Chicago einfinden würden. — Das Komite ist dann nach New York und anderen östlichen Städten weiter gereist, um auch die vorgeschlagenen Redner persönlich einzuladen. — Von Ex-Präsident Harrison ist auf die an ihn ergangene Einladung bereits eine zusagende Antwort eingelaufen.

Das Danksagungskomite des Fest-Ausschusses befand sich heute Nachmittag wieder in den Räumen des Union League-Klub in Sitzung. Dasselbe wird veranlassen, daß am Sonntag vor der Feier in allen Kirchen der Stadt Dankgottesdienst abgehalten wird. Außerdem wird im Auditorium noch ein gemeinsamer Dankgottesdienst von Angehörigen aller kirchlichen Richtungen veranstaltet werden.

Dem Finanz-Ausschuß ist berichtet worden, daß zur Deckung der Kosten des Festes bisher $65,000 gezeichnet worden sind. Die noch fehlenden $35,000 werden in den nächsten Tagen aufgebracht werden. Vorsitzer Truax vom allgemeinen Ausschuß befürwortet, daß die Kosten des am Schluß der Feier im Auditorium zu gebenden Balles aus der allgemeinen Kasse bestritten und die Gesammteinnahmen des Balles dem Unterstützungsfond der Army and Navy League überwiesen werden sollen.

Vorsitzer John T. Shayne vom Dekorations-Ausschuß entwirft große Pläne für die Ausschmückung der Stadt. Das Hauptgewicht wird dabei auf elektrische Licht-Effekte gelegt werden, doch rechnet man natürlich auch mit Bestimmtheit darauf, daß die Geschäftsleute nicht an Flaggentuch, Fahnen und Wimpeln sparen werden, um den Straßen ein festliches Aussehen zu verleihen.

Der Ausschuß für die im Interesse der Feier zu machende Reklame hat eine Unmenge von Stempeln und Anschlagezetteln drucken lassen. Die Stempel werden an Geschäftsleute vertheilt, damit dieselben sie auf ihre in's Land gehenden Briefe und Packete kleben, die Anschlagezettel aber werden auf einige Hundert Meilen im Umkreis dem Publikum in allen Städten und Ortschaften vor Augen gerückt werden, besonders gelegentlich der in den verschiedenen Counties stattfindenden landwirthschaftlichen Ausstellungen.

Diejenigen, welche gerne ihren Rheumatismus los werden wollen, sollten eine Flasche von Ermer & Amend's Rezept No. 2851 versuchen. Gale & Blocki, 44 Monroe Str., und 34 Washington Str., Agenten.

* Der Advokat Myron Whittemore hat im Superiorgericht Frau Marie Louise Ayer, Verwalterin des John M. Ayer'schen Nachlasses auf Zahlung von $1600 verklagt, welche Summe ihm angeblich für geleistete Anwaltsdienste zukommt.

„Ich verrichte meine Hausarbeit selbst."

So schreibt Frau Mary Rochiette von Linden, N. J., in nachfolgendem Briefe an Frau Pinkham

„Ich wurde von einem theils überreichlichen, theils allzuspärlichen Monatsfluß gequält.

„Ich befolgte die Vorschriften meiner Aerzte, aber mein Zustand blieb derselbe.

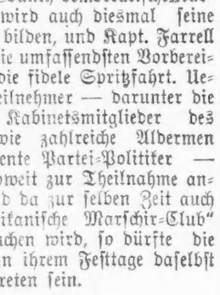

„Zuletzt kam ein derartiger Blutstrom, daß ich das Bett hüten mußte. Der Verzweiflung nahe, gab ich meinen Arzt auf und fing an, Ihre Arznei zu nehmen. Dieselbe hat sich an mir ausgezeichnet bewährt.

„Lydia E. Pinkham's „Vegetable Compound" ist mir in der That ein Freund in der Noth gewesen.

„Dank Ihrer wunderbaren Arznei verrichte ich jetzt selbst meine Hausarbeit. Ich weiß gewiß, daß ich mit einem Fuß schon im Grabe stand; ich war so schwach, daß mein Puls kaum mehr schlug und mein Herz seine Thätigkeit beinahe eingestellt hatte. Sicherlich hätte ich es keine Woche mehr aushalten können. Ich hätte nie gedacht, daß ich je für eine Arznei so dankbar sein könnte.

„Ich werde Alle, die leiden wie ich litt, zu überreden suchen, Lydia E. Pinkham's „Vegetable Compound" zu gebrauchen."

Jede Frau, die sich über ihren Zustand im Unklaren ist, sollte die Rathschläge einer wohlunterrichteten und mitfühlenden Frau einholen. Schreiben Sie an Frau Pinkham in Lynn, Mass., und beschreiben Sie derselben Ihre Leiden.

Sind sie heilbar?

Eine Frage, die oft gestellt wird von Leuten, die mit Hämorrhoiden behaftet sind.

Ist ein verrenktes Gelenk heilbar? Ist örtliche Entzündung heilbar? Natürlich, wenn ordnungsgemäß behandelt. Ebenso Hämorrhoiden.

Leute werden von Hämorrhoiden heimgesucht und fragen dann irgend einen alten „Schäfer," der bei der falschen Behandlung beharrt, und natürlich er entmuthigt sie, indem er ihnen sagt, daß ihr Fall hoffnungslos ist.

Sie dagegen entmuthigen Andere und so zerstört eine Krankheit, die in jedem Falle durch sorgfältige und geschickte Behandlung geheilt werden kann, die Energie von Tausenden, die sich von dem Leiden in wenigen Tagen befreien könnten.

Pyramid Pile Cure heilt die schlimmste Fälle von Hämorrhoiden in überraschend kurzer Zeit. Heilt die geschwollenen Theile, vertreibt sofort die Geschwulst, ganz gleich wie groß, beseitigt sofort die Entzündung und die Schmerzen und das Jucken.

Tausende, die sich in theure wundärztliche Behandlung begeben haben, sind durch die Pyramid Pile Cure geheilt worden, darunter eine Anzahl Personen, die monatelang im Hospital von Hämorrhoiden-Spezialisten behandelt wurden.

Es ist ein Heilmittel, das Niemand sich anzuwenden fürchten braucht, auch nicht bei den entzündetsten hämorrhoidalischen Geschwülsten.

Falls Ihr an dieser hartnäckigen Krankheit leidet, könnt Ihr ihrer Herr werden und das schnell.

Dieses Heilmittel ist kein Versuch mehr, sondern eine medizinische Gewißheit. Es wird hergestellt von der Pyramid Pile Cure Co. von Marshall, Mich..

Apotheker verkaufen es zu 50 Cents per Schachtel. Es wird allmählich zum populärsten Heilmittel für Hämorrhoiden und überall bestellen es die Apotheker für ihre Kunden. bosa

Speziell große Werthe morgen.

SIEGEL-COOPER & CO.

STATE, VAN BUREN & CONGRESS

Bargains in allen Departements.

Modische Putzwaaren.

Verlockende Einführungs-Preise. Speziell nur für Samstag.

Ein neuer begehrenswerther Bicycle-Hut aus weichem Filz, in allen Farben, gekauft um für $2.25 verkauft zu werden, nur ... **$1.49**

Die billigere Sorte Hüte von derselben Façon und Farbe zu ... **69c**

Der neue weiche Filz-Tourist, garnirt mit Leder und Band-Schleife, die reguläre $1.49-Qualität zu ... **98c**

Filz und Tuch Fedora- und Bicycle-Hüte, aus Fancy-Stoffen, wirklicher Werth $1.75, zu ... **25c**

The Rough Rider und Regular Army Hüte, alle Händler verlangen $1.50 bis $2.50 für dieselben — zum Verkauf für einen Tag zu ... **98c**

Tomes und Turbans, Hüte fertig zum Tragen, gerade das Richtige für jetzt, die $4-Qualität zu ... **$2.49**

Größter Bargain — Tuch und Leder Tams für Kinder, die regulären 49c und 75c-Qualitäten zu ... **10c**

Schwarze und braune Split Straw Sailors, die wir zu $1.75 verkauften, um damit aufzuräumen, offeriren wir dieselben das Stück zu ... **25c**

Spezieller Verkauf von

Mädchen-Jackets und Kleider.

Schöne Jacons, gut gemacht, hübsch ausgestattet und billig markirt, eine Gelegenheit, die kleinen Leute elegant zu kleiden mit sehr wenig Aufkosten.

Mädchen-Jackets für $2.75, wir können dieselben Jackets vom Fabrikanten für nicht weniger als $5 erhalten ... **$2.75**

Mädchen-Jackets für $3.98, die der Fabrikant sich weigert für $7.50 zu liefern ... **$3.98**

Schulkleider für Mädchen, in den allerneuesten Effekten, gem. v. schatt. Plaids, Bouettes oder Novelty Cloths, Alter 6 bis 14, — Werthe von $2.50 bis $4 ... **$1.98**

Räumungs-Verkauf von

Bayadere Schnür-Gürteln,

zu weniger als die Ränder kosten, aus denen sie bestehen.

Räumung von allen unseren Bayadere gestreiften Gürteln, mit juwelirten Claps, werth bis zu 75c ... **38c**

Alle unsere Bayadere gestreiften Gürtel, mit juwelirten Claps, werth bis zu $1.50 ... **68c**

Einige wunderbare Werthe in

Uhren, Messerwaaren, Schmucksachen, u. s. w.

18-Größe Hunting oder Open Face goldgefüllte Herren-Uhr, garantirt sich 5 Jahre zu tragen, ausgestattet mit garantirtem amerikanischem Uhrwerk, Stem-Wind und Set, werth $8 ... **$3.89**

18-Größe Silberine Herren-Uhr mit offenem Gehäuse, ausgestattet mit garantirtem amerikanischem Uhrwerk ... **$1.98**

Echte Star Safety Rasirmesser, jedes in einer Schachtel ... **$1.10**

Muster-Auswahl von Joseph Rodgers & Sons' Rasirmessern — werth bis zu $1.25 — um schnell damit zu räumen ... **38c**

Wade & Butcher Rasirmesser, 25c

Volle Concave, hohlgeschliffene Rasirmesser für Barbiere, speziell gute Rasirmesser, echte schwedische Klingen, alle werth bis zu $2, für Samstag ... **75c**

Schwere 2-klingige Jack Knives, 2-, 3- und 4-klingige Taschenmesser, assortirte Griffe, ausgezeichnete Qualität Stahl, werth bis zu 50c ... **18c**

Außerordentliche Werthe für Raucher.

Der Mann, der sich unsere niedrigen Preise für gute Zigarren nicht zu Nutze macht, verbrennt sein Geld.

„Trilby", — garantirt mit reiner Havana-Einlage, eine handgemachte Zigarre, raucht sich wirklich elegant, 5c werth, Kiste von 50, ... **$2.50**

„La Fayette" — wir sicherten uns 20,- 000 dieser berühmten Marke von 10c Zigarren — Jobbers Preis dieser Sorte $60.00 das 1000 — um am Samstag eine vollständige Räumung zu machen, Kiste mit 50 ... **$2.00**

„Gen. Washington", Combination von Havana und Little Dutch Filler, spotted Sumatra Deckblatt, 6 für 25c, Kiste mit 50 ... **$1.75**

„Cuba Lustres", langer Combinations-Filler, spotted Sumatra-Deckblatt, Kiste mit 50 ... **$1.25**

„Cafe Viena", „Citty Belle", „Tutu Rose", „Cuban Cigar"—diese Sorten lange gemischte Filler, spotted Sumatra Deckblatt, Perfecto-Façon, Auswahl von allen, $18.00 das 1000, Kiste mit 50 ... **95c**

„Cuban Perfecto", langer Filler, Connecticut Deckblatt, $14.00 das 1000, Kiste mit 50 ... **75c**

Gen. Arthur, Golden Crown, Gato's Creation, Stachelberg Maroon, 6 für 50c, Kiste ... **$2.75**

Cheroots und Stogies.

Wheeling Lone Star, p. 100 . **90c**
Red West, per 100 ... **90c**
Winner, per 100 ... **$1.00**
Pyramid, per 100 ... **$1.25**
Old Virginia Cheroots, p. 100 **$1.35**
Old Virginia, per 100 ... **$1.40**

Rauch-Tabak.

Sunlight, 2 Unzen ... **31c**
Rose Leaf, 2 Unzen ... **32c**
Royal Mixture, 2 Unzen .. **18c**
Fashion, 2 Unzen ... **33c**
Red Cross, 1½ Unzen ... **38c**
Durham, 1½ Unzen ... **48c**

Kau-Tabak.

Battle Ax ... **28c**
Climax ... **41c**
Fame ... **38c**
Scalping Knife ... **30c**
Piper Heidsieck ... **60c**
Sterling Fine Cut ... **38c**

Die „Maine" Souvenir Pfeife, — soeben herausgekommen, eine regulär 50c Pfeife, — nur für Samstag ... **25c**

Peter-Pfeifen, in amerikanischer u. cubanischer Façon, reg. Pr. 35c, f. Samstag ... **15c**

Weine und Spirituosen.

Die Qualität ist vorzüglich und die Marke ist echt—ganz gleich wie billig wir sie verkaufen.

Canadian Club Whisky, per Gall. ... **98c**
Hunter Baltimore Rye ... **$1.05**
Usher's O. V. G. Scotch, short-cut, choice ... **93c**
James Hennessy & Co. 1886 Cognac ... **$1.35**
Botanach Cognac, importirt in Flaschen, sehr fein ... **$1.15**
Field's Orange Bitters für ... **87c**

Cherries in Maraschino, Fabrikat von Dandicelli & Gandin ... **68c**
Marshall Rye, 3 Jahre alte per Gallone ... **$1.75**
Hermitage Bourbon, Feinheit 91 per Gall. ... **$2.69**
Hermitage Rye, 8 Jahre alt, per Gallone ... **$3.10**
Guckenheimer Rye, 5 Jahr alt, per Gallone ... **$2.35**

Für die Tafel.

Port, Sherry, Muscat, Catawba, Angelica—die Flasche, 19c— die Gallone ... **85c**
Claret 6 Jahre alt, sehr fein, die Gallone ... **75c**
California Burgunder, sehr fein, die Gallone ... **95c**
California Burgunder, gute Qualität, die Flasche ... **19c**

Der Große Fleisch-Laden.

Wir führen nur das Beste—wir berechnen weniger als Andere—nachdem Ihr unser Fleisch geschmeckt habt, seid Ihr bereit, mehr dafür zu bezahlen, als wir verlangen.

Shoulder Steak, per Pfd. ... **9c**
Round Steak, per Pfd. ... **10c**
Sirloin Steak, per Pfd. ... **15c**
Tin Bone Steak, per Pfd. ... **17c**
Junge Hühne, per Pfd. ... **9c**
Boiling Beef, per Pfd. ... **6c bis 8c**
Shoulder Roast, per Pfd. ... **9c**
Rolled Roast, keine Knochen, per Pfd. ... **10c**
6. und 7. Ribben Roast, per Pfd. 10c und ... **12½c**
Extra ausgewählte Frühjahrs-Lämmer, Hinterviertel, per Pfd. ... **9½c**
Extra ausgewählte Frühjahrs-Lämmer, Vorderviertel, per Pfd. ... **7½c**
Extra ausgewählte Lamm-Schlegel, per Pfd. ... **12c**
Fancy Hammel-Schlegel, per Pfd. ... **10c**

Frisch geschlachtetes Geflügel — Verkaufs-Tag.

Spring Chickens, per Pfd. ... **11c**
Spring Enten, per Pfd. ... **12c**
Junge Hühne, per Pfd. ... **9c**
Extra kleine Pig Pork Loins, ½ Loin, per Pfd. ... **7c**

Alle oben angeführten Waaren kann man frisch gekocht in unserm Cooked Meat Dept erhalten.

Obst und Gemüse.

Fancy Concord Trauben, 8 Pfd. Körbe, der Korb ... **10c**
Fancy Zerfes Süß-Kartoffeln, das Pfund ... **2c**
Fancy heim-gewachsener Celery, per Bund ... **12c**
Extra Fancy Blatt-Salat, per Kopf ... **1c**

Brennendes Petroleum.

Gefährliches Feuer im Hause Nr. 104 Madison Straße.

In dem Erdgeschoß des Gebäudes No. 104—106 Madison Str., in welchem sich das unter dem Namen „Edelweiß" bekannte Restaurant befindet, brach gestern Nachmittag in Folge der plötzlichen Explosion eines großen Petroleumbehälters ein sehr gefährliches Feuer aus. Wahrscheinlich durch eine lecke Stelle in dem Rohre, mittels dessen das Petroleum für Feuerungszwecke unter den Dampfkessel geleitet wird, wurde das Erdöl entzündet und zur Explosion gebracht. Der Knall der Explosion verursachte eine große Panik in dem oberhalb befindlichen Restaurant, und sofort flüchtete Jedermann, eingedenk der im Winter vorigen Jahres in demselben Gebäude erfolgten Brandkatastrophe, eiligst auf die Straße. Die Feuerwehr war außerordentlich schnell zur Stelle und verhütete durch ihr energisches Eingreifen größeren Schaden. Das brennende Petroleum — es sollen sich davon 1700 Gallonen in dem Behälter befunden haben — floß in die Abzugskanäle unter dem Gäßchen hinter dem Gebäude bis zur Dearborn Straße, und die immer wieder aus den verschiedenen Einsteige-Oeffnungen emporzüngelnden Flammen machten den Feuerwehrleuten nahezu drei Stunden lang zu schaffen. Fast eben solange war der Kabelbahnverkehr nach der Nordseite unterbrochen. Der Brand blieb glücklicher Weise auf das Erdgeschoß beschränkt und richtete dort einen Schaden von ungefähr $5000 an. Leichte Verletzungen trugen bei der Explosion der Maschinist John Emo und der Heizer Frank Strobot davon. Das Gebäude Nr. 104 Madison Str. wurde bekanntlich im Dezember vorigen Jahres, als dort die „Tofetti Brewing Co." ein Restaurant betrieb, ein Raub der Flammen und zwar wurde das Feuer auch damals durch eine Explosion im Erdgeschoß verursacht.

Ein Feuer, welches gestern Abend in dem zweiten Stockwerk des Gebäudes Nr. 141 Fullerton Ave., oberhalb der Wirthschaft von Birr & Zapf entstand, hatte einen Schaden von $100 zur Folge.

Lebensgefährliche Brandwunden.

Als gestern Abend die 45 Jahre alte Louise Neß in ihrer Wohnung, Nr. 494 West Van Buren Str., einen Gasolinofen auffüllen wollte, entzündete sich die gefährliche Flüssigkeit und explodirte. Dadurch geriethen die Kleider der Unglücklichen in Brand, und im Nu war sie vollständig von Flammen eingehüllt. Laut um Hilfe rufend, eilte Frau Neß auf die Straße, wo es mehreren Passanten gelang, die Flammen zu ersticken. Die Bedauernswerthe hatte jedoch bereits so schwere Brandwunden am ganzen Körper erlitten, daß sie nach Ansicht der Aerzte im County-Hospital, wo sie Aufnahme fand, kaum mit dem Leben davonkommen wird.

Verlangt rückständiges Gehalt.

Joseph O. Wright, ein früherer Geschäftsführer der Western Dredging and Improvement Co., hat gegen diese und gegen die Drainage-Behörde eine Klage auf Zahlung rückständigen Gehaltes im Betrage von $6500 angestrengt. Wright hat für die genannte Korporation vom 1. März 1893 bis zum 1. Januar 1898 die Arbeiten am Abschnitt „C" des großen Drainage-Grabens geleitet. Die Drainage-Behörde hat er seiner Gehaltsforderung wegen mitverklagt, weil die Dredging Co. von dieser noch Geld zu bekommen hat.

Vergeßt nicht den Ausflug nach Boston via der Nickel Plate Bahn vom 16. bis 18. September inklusive zur Rate von $19.00 für die Rundfahrt. Tickets giltig zur Rückfahrt bis inklusive den 30. September 1898. Telephon Main 3389. mobo—15t

Neuer Gesangverein.

Im Auditorium der von Herrn Hugo Schmoll geleiteten Musik- und Gesangschule wurde am vorigen Sonntage ein neuer Damenchor von 52 Damen in's Leben gerufen, der von jetzt ab seine regelmäßige Gesangsstunde jeden Donnerstag Abend um 8 Uhr in Uhlichs nördlicher Halle abhalten wird. Zugleich wird auch für die Gründung eines Männerchors agitirt, und es haben sich auch schon 23 Mitglieder gemeldet. Jede Sängerin hat versprochen, zur nächsten Versammlung ihren Mann, bezw. einen neuen Kandidaten mitzubringen und zum Beitritt zu bewegen. Anmeldungen werden entgegengenommen an jedem Donnerstag Abend in den Gesangsproben in Uhlichs Halle, oder beim Dirigenten Hugo Schmoll, 85—86 Auditorium Build. Der Eintritt ist frei. Der Damenchor hat in seiner letzten Versammlung folgende Beamte erwählt: Dirigent, Hugo Schmoll; Präsidentin, Adelheid Rohden; Vize-Präsidentin, Christine Nicolen; Sekretärin, Anna Hogel; Finanz-Sekretärin, Kate Cigrand; Schatzmeister, A. Appel; Vergnügungs-Schatzmeisterin, Agathe Liebig. Der Männerchor wird in seiner nächsten Versammlung seine Beamten erwählen. Beide Vereine halten getrennt ihre Gesangsproben und führen als ganzes den Namen „Gemischter Chor der Ritter und Damen von

Abendpost.

Erscheint täglich, ausgenommen Sonntags.

Herausgeber: THE ABENDPOST COMPANY.

„Abendpost"-Gebäude..... 203 Fifth Ave.
Zwischen Monroe und Adams Str.
CHICAGO.
Telephon No. 1498 und 4046.

Preis jede Nummer ..... 1 Cent
Preis der Sonntagsbeilage..... 2 Cents
Durch unsere Träger frei in's Haus geliefert wöchentlich ..... 6 Cents
Jährlich im Voraus bezahlt, in den Ver. Staaten, portofrei $3.00
Jährlich, nach dem Auslande, portofrei..... $5.00

Ausreden lassen!

Mißverstanden zu werden, ist immer unangenehm, denn der Mißverstandene muß sich entweder vorwerfen, daß er sich nicht auf die Kunst versteht, seine Gedanken in leicht faßliche Worte zu kleiden, oder er muß sich zu dem Irrthum bekennen, seine Perlen vor die Säue geworfen zu haben. Noch viel betrübender aber ist es, wenn die Zuhörer schon die Absichten des Redners mißverstehen und ihn gar nicht ausreden lassen wollen, weil sie ihm nichts Gutes zutrauen. Dieses Mißgeschick haben namentlich die edlen Menschenfreunde oder Reformer, die der thörichten Menge häufig nur als Allesbesserwisser oder Nörgler gelten. Wenn sie wirklich einmal etwas loben wollen, so geht es ihnen wie dem launigen Hirtenknaben, der mit seinem Wolfgeschrei die anderen Hirten so oft genarrt hatte, daß sie ihm nicht zu Hilfe eilten, als der Wolf wirklich über ihn herfiel.

Gouverneur Pingree von Michigan ist bekanntlich der allereifrigste Reformer im Lande. Sein Reformbedürfniß ist so groß, daß er gleichzeitig zwei Aemter bekleiden wollte, um sich seinem geliebten Volke doppelt nützlich machen zu können. Auch lud er den Steuerzahlern die Kosten einer außerordentlichen Legislaturtagung auf, um sämmtliche Mißstände im Staate Michigan untersuchen und abstellen zu lassen, und wenn auch die Tagung ohne jedwedes Ergebniß verlief, so war das offenbar nicht die Schuld des Gouverneurs. Selbstverständlich hat sich Herr Pingree auch an der Führung und Leitung unseres jüngsten heiligen Krieges betheiligt, obwohl er amtlich nichts weiter damit zu thun hatte, als dem Bunde die Freiwilligen seines Staates anzubieten, und ebenso selbstverständlich wäre alles viel besser gegangen, wenn er mehr damit zu thun gehabt hätte. Wenigstens glaubte Herr Pingree, den in Cincinnati versammelten Veteranen des Bürgerkrieges auseinandersetzen zu müssen, wie viele Leiden unseren wackeren Soldaten hätten erspart werden können, wenn das veraltete System der Heeresverwaltung bei Zeiten von einem Pingree reformirt worden wäre.

Leider aber fand er kein Verständniß. Als er gerade im besten Zuge war und die geflügelten Worte aussprach: „Wenn Sekretär Alger —" erhob sich plötzlich ein Zischen, Stampfen und Brüllen. Der Redner mußte sein Manuskript einpacken und die Tribüne verlassen. Erst nachdem er fort war, wurde den entrüsteten Zuhörern erklärt, daß er den Kriegssekretär nicht habe angreifen, sondern im Gegentheil vertheidigen wollen. Der unterbrochene Satz hätte folgendermaßen geschlossen: „Wenn Sekretär Alger unbeschränkte Vollmacht gehabt hätte, so wären solche Dinge nie vorgekommen." Die Veteranen bedauerten jetzt ihre Uebereilung und riefen Pingree zurück, aber dieser war bereits entrüstet abgereist.

Aus diesem Vorfalle lassen sich viele gute Lehren ziehen. Er zeigt zunächst, daß gerade diejenigen Männer, die selbst einen Krieg mitgemacht haben, den letzten Krieg durchaus nicht für verpfuscht halten, daß sich also aus dem „hungernden Soldaten" auch kein politisches Kapital wird schlagen lassen. Ferner lehrt er jeden öffentlichen Redner, wie wichtig es ist, gleich Eingangs auseinanderzusetzen, was man beweisen will, anstatt durch Ueberraschungen und Steigerungen wirken zu wollen, und endlich liefert er einen neuen Beleg dafür, daß es unanständig ist, einem Redner in's Wort zu fallen und ihn nicht ausreden zu lassen. Manchmal kommt das Beste erst am Schluß.

Cuba und Portorico als Märkte.

Mit welch' großem Interesse unsere Geschäftswelt der „geschäftlichen Erschließung" Cubas und Portoricos entgegensieht, das läßt sich erkennen aus der großen Anzahl von diesbezüglichen Anfragen, die seit dem Abschluß des Präliminarfriedens im Staatsdepartement einliefen. Die Anfragen kommen aus allen Theilen des Landes, aber besonders natürlich aus den großen Mittelpunkten des Geschäfts, der landwirthschaftlichen und industriellen Produktion, und verlangt werden zumeist statistische Angaben über die Einfuhr der genannten Inseln und über die Betheiligung der verschiedenen Länder an derselben. Gerade solche Auskunft kann das Statistische Amt in Washington in recht erschöpfender Weise geben und seine Schuld wird es nicht sein, wenn die nunmehr anzuhebende friedliche Eroberung der Inseln nicht gelingt.

Man muß gestehen, daß Cuba und Portorico nicht zu verachtende Absatzmärkte sind, stellte sich doch in den letzten zehn Jahren ihre Durchschnittseinfuhr auf rund $60,000,000 das Jahr, (davon entfallen 85 Prozent auf Cuba), wobei zu beachten ist, daß der Aufstand auf Cuba die Einfuhr ganz bedeutend geschädigt hatte, und daß für ruhige Zeiten auch ohne besondere Hebung der wirthschaftlichen Lage, die Einfuhr bedeutend höher veranschlagt werden kann. Von dieser Gesammteinfuhr kam etwa die Hälfte aus Spanien, ein Drittel aus den Ver. Staaten, ein Zehntel aus England und der Rest aus Deutschland, Frankreich usw. Wenn sich Spanien einen so großen Antheil an der Einfuhr in Cuba und Portorico sichern konnte, so wurde das möglich durch den spanischen Einfluß auf die Importeure und die Geschäftswelt überhaupt und durch die Begünstigung, welche die spanischen Waaren in den Zollämtern fanden. Letztere ist jetzt ganz weggefallen, wie immer sich sonst auch das Zollwesen für die Inseln gestalten wird, und statt mit spanischem Einfluß wird man in Zukunft zum Theil mit amerikanischem Einfluß zu rechnen haben, wenn auch natürlich der Jahrhunderte lange Einfluß der Gewohnheit und spanischen Kultur nicht im Handumdrehen hinweggewischt werden kann. Es ist leicht verständlich, daß gerade die Waarenarten, welche die beiden Inseln bisher vom spanischen Mutterlande (freiwillig oder durch die Zollbegünstigung gezwungen) bezogen, diejenigen sind, auf welche sich die größte Aufmerksamkeit unserer Handelswelt richtet und richten muß, wenn sie schnelle Erfolge sehen will, und da ist es als besonders günstig anzusehen, daß dieses zumeist gerade solche Waarenarten sind, in deren Produktion und Fabrikation wir den Wettbewerb mit der ganzen Welt leicht aufnehmen können, unter gleichen Bedingungen, während wir in der That Dank des in unserer Ober- oder Schutzherrschaft begründeten Einflusses vor andern Wettbewerbenden im Vortheil sind.

So finden wir in einer vom Statistischen Amt veröffentlichten Tabelle als Hauptausfuhrartikel Spaniens nach Cuba Schuhwaaren (aus Leder), von denen im Jahre 1895 Spanien für $3,932,352 lieferte; sodann Weizenmehl (Einfuhr aus Spanien 1895 $2,372,479, 1896 $4,067,375); gewöhnliche Weine (1895 $1,781,000); Flachs- und Hanffabrikate ($1,116,582); gewöhnliches Oel (1895 $1,100,000); Büchsenfleisch und -Gemüse ($932,000); Schußwaffen (1895: $802,818; 1896: $1,872,240); Seife ($673,476); Holzwaaren ($495,464); Bohnen ($378,000); Wachs- u. Stearin ($347,980); Packpapier ($281244); Preßfleisch (1895: $237,173; 1896: $318,114); Backsteine u. s. w. ($261,464) u. s. w. u. s. w.

Von der spanischen Einfuhr in Portorico sind hervorzuheben: Baumwollwaaren $2,488,000 in 1896); Schuhwaaren ($1,076,850 im selben Jahre); Sandalen ($720,276, 1896); Reis ($530,522, 1896); Seife ($320,843, 1895); Filzhüte ($165,889); Büchsenfleisch u. s. w. ($168,800); Wein ($120,800) u. s. w.

Es wird zumeist nur an unsern Fabrikanten liegen, wenn es ihnen nicht gelingt, sich den größten Theil dieser Einfuhr zu erobern. Unsere Schuh- und Stiefelfabrikanten, die jetzt ihre Waaren mit Vortheil nach englischen und deutschen Märkten schicken, sollten sich den „amerikanisch-westindischen" Markt in ihrer Branche vollständig erobern können, und sie werden das thun, wenn sie dem dort herrschenden Geschmack entgegenkommen und nicht etwa versuchen, die Cubaner u. s. w. sogleich zur amerikanischen Schuh- und Stiefelmode zu bekehren. Daß so ziemlich alle Nahrungsmittel, die eingeführt werden müssen, in Zukunft von den Ver. Staaten geliefert werden, ist als sicher anzunehmen, ebenso sollten unsre Seifenfabrikanten alle Seife liefern können, deren man auf den Inseln bedarf. Für alle anderen Fabrikate gilt das in Bezug auf die Schuhwaaren Gesagte. Die amerikanischen Fabrikanten haben den Vortheil des amerikanischen politischen Einflusses, der größeren Nähe des Marktes und zumeist auch der größeren Leistungsfähigkeit — im Nachtheil sind sie nur in Bezug auf „weltgeschäftliche Bildung", und das kommt zum Theil daher, daß man ihnen predigte, das Auslandgeschäft sei der Beachtung nicht werth. Aber der Amerikaner ist gelehrig und wird wohl auch den Welthandel bald erlernen. —

Die englischen Produktivgenossenschaft.

Auf dem jüngst in London abgehaltenen Kongreß der „Labor Association for Promoting Co-operative Production" wurden interessante Mittheilungen über die Produktivgenossenschaften im Vereinigten Königreich gemacht, deren Förderung auf der Grundlage der Gewinnbetheiligung der Arbeiter die Vereinigung anstrebt, wobei jedoch diese Betheiligung nicht als Selbstzweck erscheinen soll, sondern der den Arbeitern zugewiesene Gewinnantheil wie in gewissen deutschen ländlichen Genossenschaften zur Kapitalbildung durch Gutschreiben auf ihr Aktienkonto ihnen einen Antheil an der Geschäftsleitung sichern soll, dabei auch die Arbeiter anspornt, ihren Antheil an Verantwortlichkeit auf sich zu nehmen und sie daran gewöhnt, das Gedeihen des gemeinsamen Unternehmens als ihr eigenes Gedeihen zu betrachten. In einzelnen Genossenschaften werden die leitenden Ausschüsse aus außenstehenden Personen gebildet, die Geschäftsantheile besitzen, in andern theils aus solchen Personen und Arbeitern, und in andern wiederum aus mitthätigen Antheilbesitzern.

Eine der erfolgreichsten Genossenschaften ist die Londoner „Agricultural and Horticultural Association," deren Erzeugnisse durch etwa 400 Vertheilungsgenossenschaften vertrieben werden. Nach Zahlung von 5 Prozent Zinsen an das Kapital wird der jedem einzelnen Geschäftszweig zukommende Gewinn besonders verrechnet, wobei die Hälfte an die Arbeiter in baar ausgezahlt und die andere Hälfte ihnen auf das mit 4 Prozent verzinsliche Anleihekapital der Genossenschaft gutgeschrieben wird. Diese Gewinnantheile betrugen in den einzelnen Geschäftsantheilen zuletzt zwischen 5 und 20 Prozent. Gelegentliche Arbeiter erhalten keine Gewinnbetheiligung, sondern was ihnen zukäme, wird auf die Rücklage für das Personal geschrieben oder zur Unterstützung von Kranken- oder Versicherungskassen und Zuschüssen für Arbeiterbibliotheken und -Klubs verwandt.

Die „Hebden Bridge Fustian Manufacturing Co-op. Society" (Barchentfabrik) ist aus sehr kleinen Anfängen hervorgegangen und hatte nach dem letzten Bericht 822 Mitglieder, ein eigenes Kapital von 26,417 L., ein Anleihe-Kapital von 6471 und eine Rücklage von 3937 L. Bei einem Umsatz an Waaren für 46,646 L. wurde ein Gewinn von 4744 L. erzielt. Der Gewinnantheil wird den einzelnen Arbeitern auf Geschäftsantheile bis zu 20 L. gutgeschrieben. Für Bildungszwecke wird ein gewisser Betrag ausgeworfen. Die „Co-operative Hosiery Society" (Wirkwaarenfabrik) zu Leicester, einer Stadt, wo sich die genossenschaftliche Produktion stark entwickelt hat, begann ihre Thätigkeit im Jahr 1876 mit einem Kapital von 30 L. in einem kleinen Hause. Gegenwärtig verfügt sie über eine eigene Fabrik mit großer Leistungsfähigkeit. Im vorigen Jahre zählte sie 729 Genossen, das Antheilkapital betrug 27,884 L., das fremde Kapital 19,960, die Rücklage 1800, der Absatz 53,594 und der Gewinn 3139 L. Nach den Satzungen wird das Kapital fest verzinst, der Gewinn zwischen die Abnehmer und die Arbeiter vertheilt. Eine andere Genossenschaft zu Leicester, eine Schuhwaarenfabrik, zählte im vorigen Jahre 1049 Genossen; das eigene Kapital belief sich auf 27,884 L., das fremde auf 19,960, die Rücklage auf 990 L., der Absatz auf 46,863 der Gewinn auf 1874. Die „Airsdale Co-operative Worsted Society" (Wollspinnerei) ist als Zentralgenossenschaft bemerkenswerth, indem sie 149 Einzelgenossen und 195 antheilbesitzende Genossenschaften zu ihren Mitgliedern zählt. Sie macht unmittelbar Geschäfte mit genossenschaftlichen Kaufhäusern im ganzen Lande, ihr eigenes Kapital betrug im vorigen Jahre 4639 L., das fremde Kapital 1857, die Rückgabe 949, der Absatz 19,348, der Reingewinn 1035 L. Nach Verzinsung der Antheile mit 7½ Prozent wird der Gewinn zu gleichen Theilen „dem Kapital, der Arbeit und der Kundschaft" überwiesen. Die Arbeiter finden fortwährende Beschäftigung zu besseren Löhnen als sonst in diesem Fabrikzweige. Eine andere Genossenschaft, die „Dudley Bucket and Fender Co-operative Society" (Eimer- und Feuergitterfabrik)) sei als ein Beispiel aus der „schwarzen Gegend" (Staffordshire, Birmingham) angeführt. Sie zählt 97 Genossen, arbeitet mit 2797 L. eigenem und 1686 fremdem Kapital, hat eine Rücklage von 347 L. und machte im vorigen Jahre bei einem Absatz von 15,803 L. einen Reingewinn 1369 L. Die Arbeiter, 90 an der Zahl, erhielten die von den Gewerkvereinen verlangten Lohnsätze.

Unter mehreren Genossenschaften zu Kettering wird eine weitere Schuhwaarenfabrik von 700 Genossen erwähnt, bei der die Gewinnbetheiligung jeden Arbeiter zum Genossen und für den Vorstand wählbar werden läßt. Bei 5771 L. Antheil- und 4765 L. fremdem Kapital und 789 L. Rücklage hatte die Genossenschaft einen Absatz von 32,924 L. und einen Gewinn von 2160 L. Die Londoner genossenschaftliche Lederfabrik (Bermondsey) mit 126 Mitgliedern und 3149 L. Kapital hatte bei einem Absatz von 9680 L. einen Reingewinn von 254 L., wovon 20 Prozent in einen gemeinsamen Fonds, von dem Rest 10 Prozent an einen Zinsengarantiefonds abgeführt werden, bis dieser auf den doppelten Betrag der jährlichen Kapitalzinsen gebracht ist, ferner 63 Prozent an die Arbeiter, 9 an den Vorstand, 3 an einen Spezialfonds, 5 an die Kasse für Bildungszwecke und 10 Prozent an die Versicherungskasse. Tompson & Sons zu Huddersfield, ist ein Beispiel einer alten wohlbekannten Firma, die in eine industrielle Genossenschaft verwandelt worden ist. Die Arbeiter können in den leitenden Geschäftsausschuß gewählt werden; viele besitzen Geschäftsantheile. Die Gewinnvertheilung geschieht nach Verzinsung des Kapitals mit 5 Prozent, , indem 10 Prozent zur Rücklage gelegt werden, bis diese 10 Prozent des Kapitals beträgt; von dem Rest werden 5/9 zur Bildung von Geschäftsantheilen (im Verhältniß zu den gezahlten Löhnen) verwandt, 4/9 können als Belohnung für besondere Dienste ausgegeben werden. Die Anstalt hat den Achtstundentag eingeführt. Die Zahl der Genossen betrug im vorigen Jahre 352, das eigene Kapital 10,621, das fremde Kapital 12,026 L., die Rücklage 723 L., der Absatz 24,942 L. und der Reingewinn 1228 L.

Diese Beispiele sind für die genossenschaftliche Thätigkeit in den verschiedenen Theilen Englands bezeichnend. Die einzelnen Produktivgenossenschaften befinden sich meist auf dem aufsteigenden Ast, indes beklagen die Leiter der Bewegung, daß die Mitglieder zahlreicher Vereine sich lau und über die Grundsätze des Genossenschaftswesens wenig unterrichtet zeigen, und behaupten, der Fortschritt wäre bedeutend rascher, wenn alle Betheiligten Genossenschaftsmänner aus Ueberzeugung wären. Ferner wird das Fehlschlagen der Distributiv- oder Absatzgenossenschaften beklagt, die dazu bestimmt sind, die Erzeugnisse der industriellen Genossenschafter zu vertreiben. Um diesen Uebelständen abzuhelfen, wird vorgeschlagen, mehr als bisher für die Verbreitung des genossenschaftlichen Gedankens zu thun, wozu auch die Mitwirkung der Universitäten angerufen werden soll. Im vorigen Jahre ist eine Anzahl neuer Genossenschaften produktiver Art zustande gekommen. Besonders wird die Bildung von Baugenossenschaften empfohlen, bei denen die Schwierigkeiten geringer sind als bei den andern.

Der Bericht legt besonderes Gewicht auf Irland, namentlich auf die dortigen ländlichen Verarbeitungsgenossenschaften. 81 Molkereien mit zusammen 375,000 L. Umsatz waren im vorigen Jahre thätig, 41 kommen in diesem Jahre hinzu. Auch die Wert-, Bezugs- und Absatzgenossenschaften entwickeln sich, und am 31. März d. J. waren deren 77 in Thätigkeit. In Limerick besteht eine Zentralgenossenschaft für den Butterabsatz. Die großartige Entwicklung der ländlichen Kreditvereine im Deutschen Reiche und in Italien hat auch auf Irland ansporn end gewirkt; seit drei Jahren sind dort zahlreiche Darlehnkassen entstanden, die gut zu gedeihen scheinen.

Die Sozialdemokratie in Sachsen.

Als in Sachsen das Landtagswahlrecht, das freieste in Deutschland, umgestaltet und die Klassenwahl eingeführt wurde, da wurden in den sozialdemokratischen Versammlungen und Blättern die zuversichtlichsten Prophezeiungen (und zugleich Drohungen) laut: bei der nächsten Reichstagswahl werde das Volk die Antwort auf diesen „Raub an seinen Rechten" geben, eine niederschmetternde, vernichtende Antwort, die den Gegnern schreckenerregend in die Ohren gellen und in die Glieder fahren werde.

Die Prophezeiung hat sich nicht erfüllt. Die sächsischen Kartell-Parteien haben bei den Reichstagswahlen bessere Erfolge gehabt als die Sozialdemokratie. Nach der amtlichen Statistik über die Ergebnisse der Wahlen im Königreich Sachsen, die das Dresdener Journal veröffentlicht hat, sind auf konservative und nationalliberale Kandidaten bei der Reichstagswahl im Juni d. J. 40,005 Stimmen mehr gefallen als 1893, während die sozialistischen Stimmen, zum Theil auf Kosten der Freisinnigen, nur um 23,536 wuchsen. Die Zahl der Reichstagssitze haben die Sozialdemokraten in Sachsen nicht vermehren können; sie haben deren allerdings zwei neue in hartem Kampfe gewonnen, dafür aber anderseits auch zwei bisher inne gehabte (Plauen und Mittweida) verloren.

Die Führer schauen infolge dessen etwas verdutzt drein und suchen nach den Ursachen des Mißerfolgs, als welcher sich der Wahlausfall nach den früheren großen Hoffnungen und Prophezeiungen darstellt. In einer Berathung, die jüngst unter den sozialistischen Vertrauensmännern eines unserer industriellen Wahlkreise stattfand, kam man überein, daß man die politische Seite der Sozialdemokratie nicht zu sehr betonen und auf ihre werbende Kraft nicht weiter rechnen dürfe, sondern die Arbeiter mehr durch die Gewerkschaften an sich ziehen und diese dann für die politischen Zwecke nutzbar machen müsse. Auch darüber war man einig, daß die Einführung der fünfjährigen Wahlperioden ein schweres Hemmniß für die Vermehrung der Stimmenzahl geworden sei, weil man immer einer gewissen Erregung der Massen bedürfe, um das Volk „munter" zu erhalten. Jetzt sei es träge und unlustig und wolle mit öffentlicher Bethätigung sozialdemokratischer Gesinnungen gern in Ruhe gelassen werden. In Sachsen und in Berlin hat die Sozialdemokratie ihre ersten Triumphe gefeiert; in Sachsen und Berlin scheint sie auch zuerst der Grenze ihrer Erfolge nahe gekommen zu sein. Jedenfalls aber hat die in Sachsen eingetretene Aenderung des Landtagswahlrechts die erschütternde Wirkung, die man ihr andichtete, ganz und gar nicht gehabt.

Lokalbericht.

Sunnyside Park.

Das wegen der ungünstigen Witterung gestern Abend ausgefallene Feuerwerk wird von der Verwaltung des Sunnyside Park heute, Donnerstag, Abend abgebrannt werden.

Leset die Sonntagsbeilage der Abendpost.

Muthmaßlich Brandstiftung.

An fünf benachbarten Plätzen bricht fast zur gleichen Zeit Feuer aus.

Nach Ansicht der Polizei haben Brandstifter die fünf Brände angelegt, welche gestern Abend zwischen 10 und 12 Uhr in der Nachbarschaft der Halsted Str., zwischen 32. und 36. Str., zum Ausbruch kamen. Das erste Feuer wurde um 10 Uhr in dem einem gewissen J.T. O'Leary gehörigen, hinter dem Hause No. 3200 Halsted Str. gelegenen Stallgebäude entdeckt, jedoch schnell von der Feuerwehr gelöscht. Wenige Minuten später schlugen Flammen aus der Wagenremise hinter dem Hause Nr. 3204 Halsted Str. hervor und fügten dem Besitzer L. Wierenger einen Schaden von $300 zu. Um 1/11 Uhr mußte die Feuerwehr zum dritten Mal in Thätigkeit treten, da das Stallgebäude hinter dem Hause No. 862 34. Str. in Flammen stand. Der Stall brannte völlig nieder und nur mit vieler Mühe wurde das Wohnhaus vor der Vernichtung bewahrt. Der Besitzer, J. Dooley, beziffert seinen Verlust auf $1200. Auch zwei Pferde waren bei dem Brande um's Leben gekommen. Noch war dieses Feuer nicht völlig gelöscht, so brannte auch schon der hinter dem Hause No. 3434 Union Ave. gelegene, einem gewissen C. Conning gehörige Stall. Der dort durch das Feuer verursachte Schaden beträgt ungefähr $250. Das letzte Opfer der muthmaßlichen Brandstifter wurde kurz vor Mitternacht der Nr. 3623 Wallace Str. wohnhafte J. Hurley. An seinem Stallgebäude wurde ein Schaden von $400 angerichtet. Die Polizei ist der Ansicht, daß halberwachsene Burschen die Feuer „zum Spaß" angelegt haben.

Unter den Rädern.

Bei dem Versuche in der Nähe der „Chicago Malleable Iron Works", an Rockwell und 21. Straße, einen im Fahren begriffenen Zug der Chicago, Burlington & Quincy Bahn zu besteigen, kam gestern Abend der 15jährige Wm. Kodatewski zu Fall und gerieth unter die Räder. Dem Unglücklichen wurde dabei das rechte Bein derartig zerquetscht, daß eine Amputation desselben wahrscheinlich unvermeidlich sein wird.

Vor dem Gebäude Nr. 10 N. Canal Straße wurde gestern Nachmittag der 14 Jahre alte Wm. Lindenthal überfahren und dabei sehr schwer verletzt. Der Verunglückte wurde mittels Ambulanz nach der elterlichen Wohnung Nr. 68 Hobbie Straße, gebracht.

Erwischte den Unrechten.

Der Schankwirth Charles Riebold, Nr. 1214 N. Ashland Ave., ist von seinem Nachbar Valentin Gründel im Namen seines 12jährigen Sohnes George auf $20,000 Schadenersatz verklagt worden. Riebold soll, als er vor einigen Wochen von mehreren ungezogenen Jungen, die sich vor seinem Lokale aufhielten, in boshafter Weise geneckt und gehänselt wurde, einen Ausfall auf dieselben gemacht, und dabei den an den Neckereien gar nicht betheiligt gewesenen George Gründel erwischt und diesen schwer mißhandelt haben. Der Knabe, so heißt es, wird in Folge der empfangenen Prügel einen dauernden Leibesschaden behalten.

Eine Doppel-Feier.

In der Aula des Institutes, Nr. 758 — 762 North Park Ave., nahe Center Str., findet morgen Abend die Schlußfeier des „German American Dental College" statt. Gleichzeitig begeht der Vorsteher desselben, Herr Dr. Fritz W. Hurmann, das Fest seiner silbernen Hochzeit, und es sind umfassende Vorbereitungen getroffen worden, um die Doppel-Feier zu einer recht eindrucksvollen zu gestalten.

Eine angebliche Verschwörung.

D. M. Quay & Co., eine erst vor Kurzem gegründete Firma, welche sich der Einrichtung von Dampfheizungs-Vorkehrungen widmen will, hat gegen den hiesigen Unternehmer-Verband dieses Industrie-Zweiges eine auf Zahlung von $50,000 lautende Schadenersatz-Klage anhängig gemacht. Anwalt James H. Barnard, der Sachwalter der klägerischen Firma, sagt in seiner Eingabe, die Master Steamfitters' Association habe, auf Grund eines von ihr mit dem Gewerkverein der Dampfheizungs-Einrichter abgeschlossenen Kontraktes, zu verhindern gewußt, daß Quay & Co. Arbeiter fanden. Leute, die schon in den Dienst der Firma getreten waren, seien bewogen worden, denselben wieder zu verlassen. Damit nicht genug, habe der Unternehmer-Verband auch die Fabrikanten von Material, welches in dem Geschäft gebraucht werde, und die Händler mit solchem davon abzuhalten versucht, Waaren an Quay & Co. abzugeben. Diese Umtriebe sähen einer Verschwörung so ähnlich wie ein Ei dem andern. Die Firma Quay & Co. sei dadurch schwer geschädigt worden und verlange nun entsprechenden Ersatz. — Es heißt, daß Herr Barnard wegen der angeblichen Ungesetzlichkeiten, welche der Unternehmer-Verband sich zu Schulden hat kommen lassen, auch die Charter-Entziehung gegen denselben beantragen wird.

Wegen Betruges gesucht.

Dr. Frank Dorment, früherer Leiter des „Luelle Day Membership Hospitals", Nr. 597 W. Van Buren Str., wird von der Polizei wegen angeblichen Betrugs gesucht. Ein gewisser H. C. Willetts von Nr. 2026 Wilcox Ave., und der No. 35 Haddock Place wohnhafte Louis Loos beschuldigen den Doktor, der bis vor Kurzem in dem Hause Nr. 394 N. Clark Str. wohnte, ihnen je $300 abgeschwindelt zu haben, indem er ihnen vorspiegelte, er habe eine großartige neue Kur für Magenkatarrh erfunden. Er sei im Begriff, behufs Ausnützung dieses phänomenalen Heilmittels eine große Gesellschaft zu gründen, welche riesige Gewinne einheimsen würde. Dorment habe ihnen versprochen, die obige Geldsumme in dem angeblichen Unternehmen anzulegen, sei aber unmittelbar nach Empfangnahme der Moneten verschwunden.

Zum Prozeß festgehalten.

Auf die zweifache Anklage des Raubes und des thätlichen Angriffes hin, ist gestern ein gewisser Timothy Hogan, alias „Con" Ryan vom Polizeirichter Kersten an's Kriminalgericht verwiesen worden. Der Angeklagte wird von J. M. Harkins, dem Besitzer des „Berlin Store", 118 N. Clark Str., beschuldigt, ihn niedergeschlagen zu haben, während ein Spießgeselle des Räubers den Inhalt der Ladenkasse stahl. Hogan wurde ferner von dem Nr. 122 Ontario Straße wohnhaften Milchhändler H. W. Briggs als der Bandit identifizirt, welcher ihn um $108 beraubt hat.

— Durchschaut.—Feldwebel: „Was war das für eine Person, mit der Sie mir gestern Abend auf der Straße begegneten?"—Rekrut: „Meine Kousine, Herr Feldwebel!" — Feldwebel: „Aha, wohl . . . Eßkousine!"

Boston Exkursion

via der Lake Shore & Michigan Southern Bahn. Tickets zum Verkauf am 15., 16., 17. und 18. Sept. Einfacher Fahrpreis für die Rundfahrt. Gut für die Rückfahrt bis zum 30. Sept. City Ticket-Office 180 Clark Str., Chicago, F. M. Byron, G. W. A., Chicaga, A. J. Smith, G. P. A., Cleveland. —mo

10c für 25c-Taschenbücher — Combinations-Taschenbuch u. Cardcase Seal und Imitation Monkey — schwarz, lohfarbig, grün, braun.

MANDEL BROTHERS.

95c für $2-Regenschirme—engl. Gloria-Seide—26 und 28 Zoll—Sterling-Silber besetzt — Naturholz- und Dresden-Griffe.

Ein riesiger Geschäftsabschluß in hochfeinen Schuhen.

Reguläre $3 Schuhe zu $1.35: eintausend Paar für Freitag bereit.

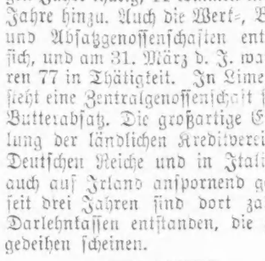

Das ganze Rohmaterialien-Lager eines der größten Geschäfte im Lande—in Folge von wiederrufenen Bestellungen und aus anderen Ursachen—wurde zu einem Schleuderpreis für Mandel's aufgekauft und fabrizirt—fast 2000 Paar im Ganzen—zu weniger als 50c vom Dollar.

Wir haben sie alle nach der neuesten Mode fabrizirt — zum Knöpfen und Schnürn, lohfarbig und schwarz, hohe und niedere Absätze — Schuhe von jeder Größe — ein sehr vollständiges Lager. Keine Façons vom letzten Jahre, sondern direkt von der Fabrik; frische, neue Waaren — ausschließlich für Herbst und Winter gemacht. Freitag drei große Partieen — acht schwere Tische mit hochfeinen Schuhen—**$1.95, 95c** und

$1.35

95c **Schul-Schuhe**— das neue Satin Calf und glazed Dongola Leder — viele fancy Vesting Tops in Winter-Tans und Oxblouds—ferner schwarze Patent und Kid Tips, zum Knöpfen und zum Schnüren—Schuhe Custommade — Hee l Schuhe und Spring Heel — jedes Paar ganz solid und g arantirt — 2 Partien — zu **$1.25** und **95c.**

45c **Kinder-Schuhe**— viele Hundert Paar von jenen echten Dongola Knöpfschuhen, mit einfachen Sohlen und Spring Heel, für die Kleinen, in Größen von 2—8. **65c** für $1.50 niedrige Schuhe für Damen — hochfeinste Qualität Oxford Ties — gut geformt und up-to-date — 200 Paar Freitag zu **65c.**

Knaben-Schulkleider — im morgigen großen Verkauf.

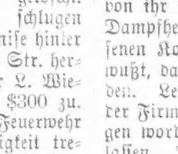

Denkt nur, solche Preise für wirklich gute, reelle und zuverlässige Waaren. Weshalb den Knaben nicht ebenso gut kleiden, als wie seine Freunde es sind? Nie war es so leicht, als morgen hier.

50c für die berühmte gebügelte „Star" Blouse Waist—wir haben das ganze Lager dieser berühmten Waists zu 75c am Dollar gekauft — sämmtlich Percales und Gloriosa dieser Saison — ob. korrekte Waist für den gutgekleideten Knaben — so lange sie vorhalten, verkaufen wir sie für **50c**—der Wholesale-Preis ist 75c.

50c für $1 neue Schulhosen für Knaben—einfache blaue und schwarze u. dunkle Mischungen—mit doppeltem Sitz und Knieen (Mandel Perfection)—alle Größen.

$1.95 f. Schulanzüge f. Knaben—alle einzelnen Anzüge von unserem Main-Dept. genommen u. in eine große Partie aufgehäuft, um sie am Freitag auszuverkaufen, Anzüge, d. für $3.50—$5 verkauft wurden.

$2.65 für $6.00 durchaus reinwoll. Anzüge—Rock m. doppelter Knopfreihe — Hosen mit doppeltem Sitz und Knieen gemacht—Farben Blau, Schwarz u. Fauch Mischungen — alles neue Herbst-Anzüge—Größen 6 bis 16.

$3.95 für durchaus reinwollene Schulanzüge für Knaben — die besten Schulanzüge in Chicago —jeden Anzug auf Bestellung gemacht—das Tuch wurde von unseren eigenen Einkäufern gekauft und nach unseren eigenen Anweisungen verarbeitet—jeder Anzug ganz Woll—alles Futter erster Klasse—jedes Maß wird in der neuesten u. elegantesten Herbst-Façon — ein neuer Anzug für jeden, der nicht zufriedenstellt.

Blanket-Verkauf, vollständige Ersparniß von . 33 1/3 %.

Morgen, großes Basement-Ereigniß: Dem Jack Frost folgen kalte Nächte, daher veranstalten wir am Freitag einen großen Blanket-Verkauf. Es ist die nur alljährlich wiederkehrende Gelegenheit, auf welche kluge Hausfrauen schon lange wegen der dabei zu machenden Ersparnisse warten — die Ersparniß beträgt ein vollständiges Drittheil.

45c für 75c weiße und graue fleeced Blankets.

1.25 für $2.00 weiße und graue schwere Blankets.

1.48 für $2.50 fleeced Blankets—feine Blankets. 11-4 Größe.

2.60 für $3.50 ganzwoll. Blankets—weiß, grau und Sanitary.

3.25 für $4.50 reinwollene Blankets—weiß, grau und Sanitary—11-4 Größe.

4.00 für $5.50 California Blankets—ein sehr schönes Blanket—voll 11-4 Gewicht 5 Pfd.

40c Eine Gelegenheits-Partie von 500 gestäumten Bettdecken, groß, gutes Gewicht, bei Jahr das Doppelte werth.

Offerten in Waschstoffen, Muslin und Futterstoffen.

Reelle Ersparnisse und reichlich davon.—Gerade, wenn die Hausfrauen diese Sachen am meisten brauchen, kommt dieser zeitgemäßer und willkommener großer Freitags-Verkauf. — Bettücher, Kissenbezüge Waschstoffe für den Haushalt u. s. w.

2½c für die beste Qualität Shirting Cambrics, kleingemustert und gestreift — garantirt echtfarbig.

5c für Rester von 12c bis 25c Waschstoffen—eine Ansammlung von Enden von feinen Waschstoffen, einschließlich Penangs, Calicoes, Percales, Dimities, Lawns, Organdies, Ginghams, Lappet Muslins, Swiss Mulls, Covert Cloths, bedruckte Cheviots u. s. w.—die größten Bargains dieser Saison.

4½c für 9c Fabrik-Enden von Flanelettes, der richtige Stoff für den Winter. Nachtgewänder — in Längen von 3 bis 10 Yards.

7½c für Rester von 20c Art Denims und gemusterem Cretonne — ein großes Assortiment von Moden und Farben.

7c für 10c 36zöllige neue Sateolines—in all den neuesten Entwürfen—nur für Freitag herabgesetzt von 10c.

4c für 10c Kissenbezüge, 42×36 Zoll; gut gemacht und das Doppelte des Preises werth.

7½c für 15c Kissenbezüge, 45×36 Zoll, m. Fancy Rändern gemacht, aus einer feinen Sorte Muslin.

6c für 12½c 36zöll. Kleider-Penangs—eine angebrochene Partie, aber sehr beliebte Muster—herabgesetzt von 12½c.

5c für Rester von 10c weich appretirtem Cambric — 36 Zoll breit.

39c für Mandel Bros.' 50c Standard Bettücher, volle Bett Größe — herabgesetzt für Freitag.

47½c für Mandel Bros.' 60c Standard Bettücher, extra Größen—von uns speziell empfohlen.

3c für Rester von feinem gebleichtem Muslin — alle beschmutzten Enden der allerbesten Sorten.

25c für 40c einfache Bett-Decken, feine Qualität — herabgesetzt für Freitag.

Todes-Anzeige.

Freunden und Bekannten die traurige Nachricht, daß unsere geliebte Gattin und Mutter

Mary Ernst

im Alter von 50 Jahren am 6. Sept., um 7 Uhr 30 Minuten, sanft im Herrn entschlafen ist. Die Beerdigung findet am Freitag, den 9. Sept., um 10 Uhr Morgens, vom Trauerhause, 2900 Butler Str., nach dem St. Boniface-Gottesacker statt. Die trauernden Hinterbliebenen:

Vier große Läden. Abends offen.

Ein Vorverkauf von Herbst-Möbeln!

Eine neue Art September-Verkauf

von Möbeln! Möbel-Thatsachen, deren Stärke in ihrer Wahrheit liegt — Möbel-Façons so glänzend als der Regenbogen — Offerten so lebhaft als ein plötzlicher Regenschauer — Werthe so großartig als der Sonnenuntergang. Wir verbessern heute unser Bestes von gestern — jeder schwache Punkt wird verstärkt! Jedes Departement ist neu eingerichtet worden! "Neue Art" Möbel — einzig in seiner Eigenart. Es ist der Unterschied zwischen einem vier Wochen alten Ei und dem frischen, der dem letzteren seinen Werth gibt — es ist der **Unterschied** zwischen dem Erzeugniß der gewöhnlichen Möbelhandlungen und den etwas **besseren** Entwürfen von Fish's, der die unserigen mehr wunschenswerth erscheinen läßt. Unsere „Neue Art" Zahlungsmethoden ebnen Euch den Weg. Sie bilden eine der bequemsten Einrichtungen dieser Möbel-Firma, der beliebtesten Chicagos. Möbel-Sicherheit — Möbel-Zufriedenstellung — Möbel-Erfolg, etwas mehr als gewöhnlich hier. Diese Offerten sind das Resultat unser allgemein anerkannten „Neue Art" Methoden.

Kommt morgen zum Verkauf.

Spezial-Notiz.

Wir bitten dringend darum, daß das Publikum unsere legitimen Notirungen nicht mit den extravaganten und übertriebenen Werthen der marktschreierischen Anzeigen verwechselt. Unsere Ankündigungen sind unsere Bonds — jeder Preis und jede Offerte, die Ihr in dieser und in allen späteren Anzeigen seht, werden bis auf's Titelchen ausgeführt, und wenn Ihr **weniger** bezahlt, als unsere Preise sind, so verlaßt Euch darauf, daß Ihr auch weniger **erhaltet.** Jedes Stück Möbel trägt hinten die „Fish" Handelsmarke — wenn nicht, kauft es nicht — es ist nachgemachte Waare. Es ist das Bestreben der L. Fish Furniture Co., **vertrauensvolle** Käufer mit zuverlässigen Möbel-Nachrichten — Möbel-**Thatsachen** — nicht Möbel-Täuschungen zu versehen. Wir machen einfache Berichte, einfache Thatsachen und haben Achtung vor den Ansichten und dem Urtheil eines Jeden. Wir konkurriren in Qualität, in ehrlichem Anzeigen; aber wir können nicht mit Schwindlern in die Schranken treten — welche zu einem Preis anzeigen, aber zu einem anderen verkaufen.

Vier große Läden. Abends offen.

L. FISH FURNITURE CO. YOUR CREDIT IS GOOD "TRADE MARK"

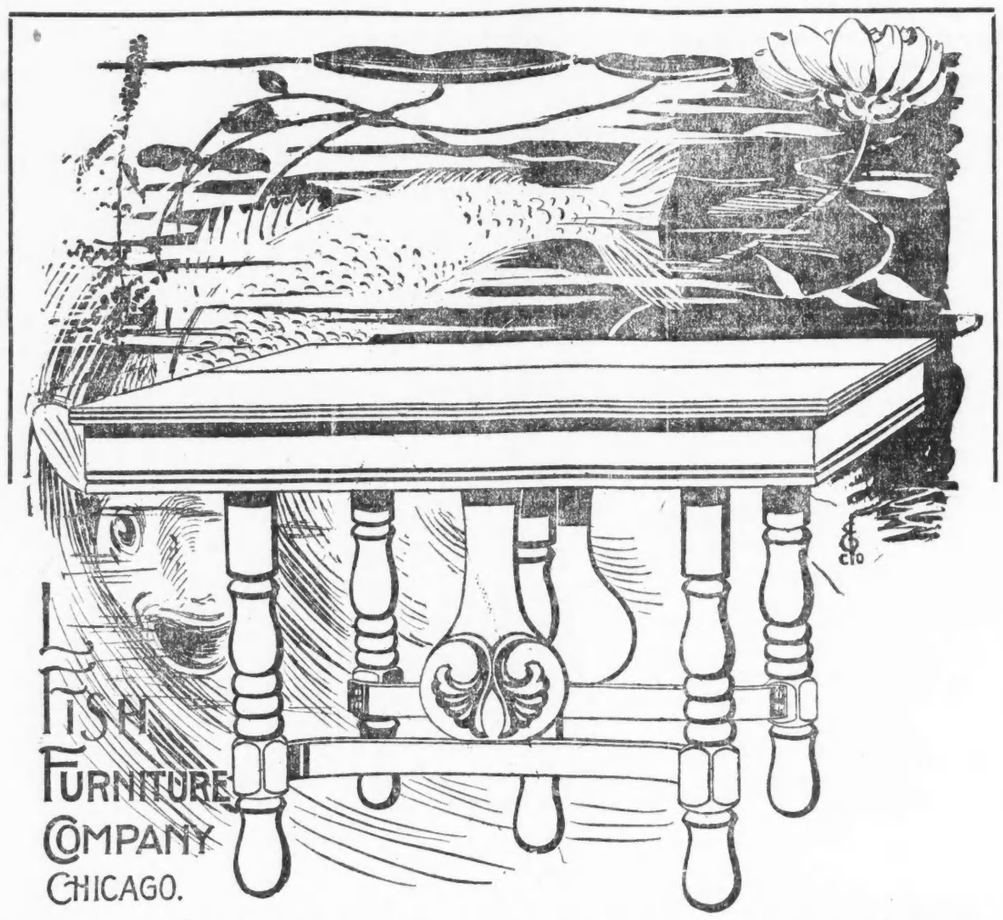

Dieser schöne massive Pillar Auszieh-Tisch, aus Hartholz gemacht, extra feiner Finish, Platte 42x42 Zoll im Quadrat wenn geschlossen, 6 Fuß lang, wenn ganz ausgezogen, gedrehte Beine, hübscher beaded Rand, reich geschnitzte Strecker, vollständig auf Rollen — (ein außergewöhnlicher Bargain) **$2.55**

1901-1911 STATE STR. (Nahe 20. Str.)

Seht nach dem Schild mit dem großen Fisch an allen unseren Läden.

3011-3015 STATE STR.
219-221 E. NORTH AVE.
503-505 LINCOLN AVE.

Vier große Läden. Abends offen.

Prosperitäts-Möbel zu Friedens-Preisen,

zu Preisen, die nur ein Theil der Preise Anderer sind, die Käufern Geld sparen.

Neue Herbst-Muster in

Teppichen und Rugs.

Ganz neue Muster, niemals vor dieser Saison gezeigt.

Zehn Faden Higgins Tapestry Teppich	64c
Neun Faden Higgins Tapestry Teppich	59c
Acht Faden Higgins Tapestry Teppich	37½c
36 Zoll breiter ganzwollener Ingrain Teppich	49c
36 Zoll breiter ganzwollener C C Ingrain Teppich	39c
36 Zoll breiter Ingrain Teppich, extra schwer	27c
36 Zoll breites Deltuch	16c
36 Zoll breites C C Mattenzeug	10c
100 Stücke Dinner Sets, ausgezeichneter Werth	$3.85
56 Stücke Dinner Sets, ausgezeichneter Werth	$2.39
6 Stücke Toiletten-Sets	$1.65
Hartholz Dressing Case, großer ovaler Spiegel, reichlich Schnitzerei, Messing Handgriffe, auf guten Rollen	$4.69
Dressing Case für kleines Bettzimmer, hübscher geschliffener Spiegel, Handtuch-Gestell, antike oder Mahagoni-Politur	$2.90
Eiserne Bettstelle, außerordentlich stark, mit verstärkten eisernen Pfosten; garantirt die stärkste Bettstelle, die es giebt; alle Größen, von 3 Fuß bis 4 Fuß 6 Zoll	$1.58
Solider Quarter-Sawed eichener Tisch, Politur-Finish, 24x24 Zoll. Tischblatt, Füße mit Glasballen	$1.17
Hartholz Schaukelstuhl, Malachit-Mahogany oder Antique Eichenholz, feinster Rohr- oder Holz-Sitz, Eure Auswahl; dies ist eine extra große Sorte Herren-Schaukelstuhl	$1.15
Ausgezeichneter Kochofen mit Nickel-Panels, großem Backofen, großer Feuer-Bor, garantirt, gut zu backen und gut zu kochen, oder das Geld wird zurückerstattet	$5.90

Vier große Läden. Abends offen.

Der Zopf der Braut.

Aus Wien wird v. 20. August berichtet: Ein junger Mann, Wenzel Wetrofski, stand gestern vor dem Strafrichter des Bezirksgerichtes Neubau unter der Beschuldigung, seiner 18jährigen Braut, Veronika C., einem Mädchen von fesselnder Schönheit, einen Theil des prächtigen goldblonden Haares mit dem Taschenmesser abgeschnitten zu haben. Der Angeklagte war geständig, er zeigte die Haare, die er erbeutet hat, vor, aber er verweigerte deren Herausgabe. Die Anklage lautete auf Gefährdung der Sicherheit der Braut und auf boshafte Sachbeschädigung, eventuell auch auf Diebstahl des Kopfschmuckes. Ganz trostlos erzählte Wetrofski, daß er 13 Monate der Bräutigam des von ihm noch heute wahnsinnig geliebten Mädchens war, daß sie aber aus Gründen, die er bis heute nicht forschen konnte, in letzter Zeit ganz gleichgiltig wurde, ihn kaum beachtete und jeder Begegnung auswich. Für den 19. Juni hatte er ihr brieflich seinen Besuch angekündigt. Er erschien — sie blickte nicht auf; er stellte Fragen — sie antwortete nicht; er bat, ihm doch wenigstens die Ursache ihrer Veränderung anzugeben — sie wandte sich ab. „Ich war," so fuhr er vor dem Richter fort, „in verzweifelter Stimmung, ich schlang den Arm um ihren Hals und weinte vor Schmerz, ein eigenes Gefühl überkam mich.... ich sah die beiden herrlichen Zöpfe, öffnete mein scharfes Federmesser und, eigentlich weiß ich wahrhaftig nicht, wie's mir geschah .... schnitt ihr die Haare des einen Zopfes ab und eilte wie ein Wahnsinniger davon. Sie eilte zur Polizei." Es wird nun das Mädchen vorgerufen. Ihre Darstellung stimmt mit der des verschmähten Bräutigams überein. Der Richter bemerkt, daß ihr Kopfhaar ein so prächtigüppiges sei, daß man den Abgang gar nicht erkenne und daß tausende Mädchen sie um das noch vorhandene Haar beneiden würden.

Staatsanwaltschaftlicher Funktionär: Als er mit dem Messer in's Haar fuhr, konnte er Sie treffen und verletzen?

Zeugin: Das nicht.

Richter: Begehren Sie Schadenersatz?

Zeugin: Nein! Aber mein Haar will ich zurück! Er hat's noch, er soll mir's zurückstellen!

Vertheidiger (zum Angeklagten): So sagen Sie doch, wo das Haar ist, Sie können ja sonst als Dieb gelten; haben Sie's verkauft?

Angekl.: Ach, nein (ein Päckchen aus der Tasche ziehend) hier hab' ich ja noch die Haare alle!

Richter: So stellen Sie diese zurück!

Angekl.: Niemals! Ich liebe sie noch immer und die Haare sind mein einziger Trost, die halt' ich mir ... außer ... sie besinnt sich doch und heirathet mich!

Zeugin: Nein, nein! Jetzt schon gar nicht!

Angekl. (das Päckchen einsteckend): Dann geb' ich das letzte Andenken nicht her!

Der Vertheidiger führte aus, das Abschneiden eines Zopfes könne allerdings in gewissen Fällen strafbar sein, denn es könnte sogar das Verbrechen der öffentlichen Gewaltthätigkeit begründen, wenn das Mädchen bei der Prozedur gewaltsam am Zopfe festgehalten und, wenn auch nur kurze Zeit, der Freiheit beraubt wurde. Dies liege selbstverständlich nicht vor. Wer einen Zopf abschneide, um ihn zu verkaufen, begehe sicherlich einen Diebstahl, allein der Angeklagte hat noch den Zopf und er hat ihn ja nicht aus Gewinnsucht an sich gebracht. Die Uebertretung der fahrlässigen Körperbeschädigung sei durch Aussage der Zeugin ganz ausgeschlossen und eine vorsätzliche Verletzung habe Schmerz und Gesundheitsstörung zur Voraussetzung. Eine Ehrenbeleidigung, ja sogar eine empfindliche, könnte angenommen werden, da liege aber keine Privatanklage vor und das Recht zu einer solchen sei heute durch Verjährung schon erloschen. Ganz undenkbar sei aber eine Verurtheilung wegen boshafter Beschädigung, denn das Haar sei ein Theil des Körpers, aber nicht, wie es im § 468 heißt, fremdes Eigenthum.

Der Richter sprach den Angeklagten aus den gleichen Erwägungen frei. Die Braut blieb nach wie vor unversöhnlich.

Die neue Methode.

Seit vierzehn Tagen begegneten sie sich wieder zum erstenmale in ihrer Stammkneipe. Nachdem sie eine Weile vorwurfsvolle Blicke gewechselt, kam allmählich ein Gespräch zu Stande.

„Sie sind mir ein schöner Freund; — sterben hätte ich können, sie hätten mich nicht einmal besucht" —

„Waren Sie a u c h krank?"

„Na, freilich! — Zum Vergnügen lege ich mich keine zwei Wochen in's Bett!"

„Du mein Gott! Wo es gefehlt hat? — Ueberall — Die neue Krankheit hatte ich! Bald spürte ich's im Rücken, daß ich Feuer schrie, bald im Kopf, bald in den Beinen; — war das vorbei, dann fing es im Magen an, dabei hatte ich Herzklopfen und die Leber drückte mich wie ein Zentnerstein ..."

„Ganz genau wie bei mir!"

„Sie hatten d i e s e l b e Krankheit? — Wie hat Sie denn Ihr Doktor behandelt?"

„Ich wurde nach der „neuen Methode" kurirt." (Mit einer abwehrenden Handbewegung.) „Die soll der Teufel holen! Ich durfte nichts essen, nichts trinken, nicht rauchen .... mußte Tag und Nacht in nassen Wickeln liegen, ganze Kübel Medizin schlucken ... Wenn das noch ein paar Tage gedauert hätte, wäre ich gestorben."

„Sie sind verkehrt behandelt worden."

„Verkehrt?" Ich bin doch wieder gesund."

„Schon recht, gesund bin ich auch — aber bei mir ist die r i c h t i g e „n e u e M e t h o d e" angewandt worden ... O, mein Doktor, das ist ein tüchtiger Kerl! — Essen und trinken durfte ich, so viel ich nur wollte, das Rauchen hat er mir nicht verboten — und in das Bett mußte ich nur, wenn ich schlafen wollte."

„Den Arzt nehme ich auch, wenn mir wieder einmal etwas fehlt. Wie heißt er denn?"

„Er ist noch ein ganz junger Mann — Doktor Linder."

„Linder?"

„Warum machen Sie so ein kurioses Gesicht? Meinen Sie, er verstehe nichts, weil er noch keinen Namen hat? Da irren Sie sich; er ist ein tüchtiger Mann, den ich überall empfehlen kann."

„Sonderbar, sonderbar — S i e hatten g e n a u d i e s e l b e Krankheit wie ich?"

„G a n z g e n a u, die hat ja eben alle Welt — dabei ist doch nichts zu verwundern."

„Ja wissen Sie, das Sonderbare ist, daß der Doktor Linder a u c h m i c h behandelt hat ..."

Chinesische Matten.

Die Nachfrage nach chinesischen Matten zur Ausstattung der Wohnungen hat in den letzten Jahren sehr bedeutend zugenommen, und dementsprechend hat die bezügliche Industrie in China beträchtlich an Ausdehnung gewonnen; es ist dies einer jener Industriezweige, welche, obwohl seit langer Zeit gepflegt, erst durch die Vorliebe des modernen Abendländers für japanische und chinesische Erzeugnisse zur Blüthe gelangt. Ueber die Herstellung dieser Matten veröffentlicht die „Zeitschrift für Innendekoration" einen interessanten Aufsatz, dem wir folgende Einzelheiten entnehmen. Man verwendet zur Fabrikation dieses begehrten Artikels verschiedene Arten von Schilfrohr, das theils in den vom Meer bewässerten, theils in den zu bestimmten Zeiten von Flüssen überschwemmten Ebenen wächst. Am gebräuchlichsten ist das von den Botanikern als Arundo mitis bezeichnete Schilfrohr. Dieses von Natur grünlich gefärbte Rohr wird in schmale, lange Streifen geschnitten und, bevor es noch auf den Webstuhl gelangt, verschiedenartig gefärbt. Während die Chinesen früher zu diesem Zwecke einheimische Farbstoffe benutzten, beziehen sie dieselben heute zumeist aus dem Auslande, um schönere und leuchtende Farbentöne zu erhalten.

Die sehr einfachen Webstühle bestehen aus zwei etwa zwei Meter hohen Holzstücken, die durch Querstangen verbunden werden. Die Kette bilden Hanf- oder Jutefäden; ein Stück Bambus bildet das Schiffchen, welches die Schilfstreifen durch die Kette führt. Die gewebte Matte wird an der Sonne getrocknet, und auf einem Rahmen über leichtem Feuer ausgebreitet und dann „massirt," d. h. sie wird derartig gezogen, daß die dünneren und weicheren Stellen des Gewebes dichter und fester werden. Es ist dies eine sehr mühevolle, aber durchaus erforderliche Arbeit. Wenn nämlich eine Matte, die, wie üblich, auf 40 Yards Länge und 1 Yard Breite berechnet ist, den Webstuhl verläßt, so mißt sie zunächst 45 bis 50 Yards, weist aber sehr viele schwache Stellen auf. Erst nach dem Massiren erhält sie die erforderliche Länge.

Seit etwa sieben Jahren fertigt man auch die gedrehten Matten, d. h. solche, die gleichsam aus Schilfstricken hergestellt sind; diese gewinnt man durch Rollen zweier Schilfstreifen und Zusammendrehen derselben nach Art der Hanfseile. Sie sehen dann wie dicke Bindfäden aus und werden gleichfalls häufig vor dem Weben gefärbt.

Die Fabrikation beschränkt sich auf drei Orte der Provinz Canton: Tungkun, Lin-tan und Canton.

Ein arktischer Millionär.

Wohl einzig unter Seinesgleichen steht bis jüngst der vielfache alaskanische Millionär Peter J. Cox da, welcher kürzlich nach Vollendung einer großen Weltreise wieder in den Ver. Staaten anlangte.

Er ist beileibe kein „Klondiker"; der Reichthum der Klondike-Region hat ihn äußerst kalt gelassen. Dagegen ist er ein höchst erfolgreicher Robbenjäger, und diejenigen alaskanischen Küstengegenden, welche noch so gut wie gar nicht besucht wurden, sind seine Spezialität. Vor Allem ist Cox Keiner, der sich nur Monate oder etliche Jahre im hohen Norden aufgehalten hat, um sein Glück zu machen, sondern ein echter angesehener Alaskaner! Geboren ist er zwar nicht dort, aber er war erst kaum zwei Jahre alt, als sein Vater von Massachusetts nach Alaska übersiedelte und ihn mitschleppte. So kann man sagen, daß das ganze Leben von Cox im Lande ewigen Schnees verbracht wurde, und drei Jahrzehnte hindurch verkehrte er mit gar keinem Weißen, außer mit den paar Ueberlebenden der Greely- und der Peary-Expedition.

Cox's Vater, der nach den letzten Nachrichten von der Robbenstation weit nordwestlich von Dawson City am Sterben liegt, wurde bereits in jener Industrie, zumal er schon vortheilhaft zu verkaufen verstand, ein Nabob und hinterlegte für sein Söhnchen 3 Millionen Dollars auf einer Londoner Bank. Ganz „selbst gemacht" ist Peter Cox also nicht.

Schutzverein der Hausbesitzer

gegen schlecht zahlende Miether,
371 Larrabee Str.

Branch Offices: Terwilliger, 566 N. Ashland Ave, M. Weiss, 614 Racine Ave. F. Lemke, 99 Canalport Ave.

jn29,ddsa,1j

Neun (9) Monate Hausmiethe frei!

Wir geben Jedem, der eine Lot in

HANSON PARK

kauft, **die Miethe vom Kaufdatum bis 1. Mai 1899 umsonst.**

Kommen Sie heraus, sehen Sie sich die herrliche Lage an und lehen Sie frei von Miethe, während Ihr Haus gebaut. Das Geld zum Bauen werden wir Ihnen vorstrecken, also kaufen Sie sofort, während die Preise noch niedrig sind, und sparen Sie das Geld für die Miethe.

Hanson Park

hat ohne Zweifel eine größere Zukunft vor sich, als irgend eine andere Vorstadt Chicago's. Wegen seiner trockenen, gesunden, hohen Lage ist es das Eldorado der deutschen Arbeiterfamilien.

Kleine Anzahlung. Geringe monatliche Abzahlung. Keine Miethe.

HANSON PARK

liegt in der 37. Ward, 26 Meilen innerhalb der Stadtgrenzen, 60 Minuten vom Courthouse. Seitenwege, Straßenherstellung, Sewer und Bäume vor jeder Lot. Fabriken, Geschäfte jeder Art, Kirchen, Schulen, Straßenbeleuchtung vorhanden.

Die Grand Ave. elektrische Straßenbahn wird in sehr kurzer Zeit ganz hinausgehen und Ihr Eigenthum wird sich im Werthe sofort verdoppeln. Jetzt können Sie noch zum alten Preise kaufen, und Sie sollten sich diese Gelegenheit nicht entschlüpfen lassen.

Lotten in Hanson Park!

Lotten in Hanson Park!

Ein Extrazug verläßt Union Depot, Ecke Adams und Canal Str., (Ch. M. & St. P. R. R.) jeden Samstag Nachmittag um 2 Uhr und hält an Kinzie Str. und Oakley Ave. Ihre Fahrt hin und zurück ist bezahlt.

Wegen näherer Einzelheiten wende man sich an:

HENRY SCHWARTZ,
No. 92—94 LA SALLE STR.,
Zimmer 51. fabodbw

$2.50. Kohlen. $2.75.

Indiana Nut	$2.50
Indiana Lump	$2.75
Virginia Lump	$3.00

Egg, Range und Chestnut zu den **niedrigsten Marktpreisen.**

Sendet Aufträge an

E. PUTTKAMMER,
Zimmer 305, Schiller Building.
103 E. Randolph Str.
Alle Orders werden C. O. D. ausgeführt.
TELEPHON MAIN 813.

21jf5bw

THE BAR-KEEPER'S FRIEND

Zum Säubern, Reinigen und Putzen von

Bar Fixtures, Drain Boards,

sowie Zinn, Zink, Messing, Kupfer und allen Küchen- und plattirten Geräthen, Glas, Holz, Marmor, Porzellan u. s. w.

Verkauft in allen Apotheken zu 25c 1 Pfd.-Box.
Chicago Office: 20ddjlj
119 Ost Madison St., Zimmer 9.

Freies Auskunfts-Bureau.

Löhne kostenfrei kollektirt; Rechtssachen aller Art prompt ausgeführt.
92 La Salle Str., Zimmer 41. 4mf

HENRY STUCKART,

2511 bis 2519 Archer Ave.,
1 Block westlich von Halsted Straße.
Tel. South 382,

Möbel,

Teppiche, Oefen,
Parlor-Einrichtungen
und Steingutwaaren,
Lampen u. Eisenwaaren.

Wir führen nur solide dauerhafte Waaren von feinster Arbeit und Geschmack und berechnen **allerniedrigste Preise.**

ljelLddls

Straus & Schram,

136 und 138 W. Madison Str.

Wir führen ein vollständiges Lager von

Möbeln, Teppichen, Oefen und Haushaltungs-Gegenständen,

die wir auf Abzahlungen von $1 per Woche oder $4 per Monat ohne Zinsen auf Noten verkaufen. Ein Besuch wird Euch überzeugen, daß unsere Preise so **niedrig als die niedrigsten sind.** 19ddlj

DEMENT COLLEGE,
37 Randolph Straße, Chicago.

Unvergleichliche Ausstattung. Schüler werden verlangt. Unübertrefflicher Stab von Lehrern. Remington, Smith Premier und andere Standard Typewriters.

Herbsttermin beginnt 5. Sept. Tag u. Abend.

Isaac S. Dement, Eigenthümer u. Manager. „Der schnellste Schreiber in der Welt." — N. Y. World.

Seine öffentlichen Records nach neuem System.

1,252 Worte in 5 Minuten, Lake George, N. Y., 22. August 1888. (Gewinnt die Championship der Welt.)
271 1 Minute, Thousand Islands, N. Y., Aug. 1887
260 1 Minute, Omaha, Nebr., 16. Juli 1889.
250 1 Minute, Denver, Colo., 20. Juli 1889.
270 1 Minute, Salt Lake City, 27. Juli 1889.
264 1 Minute, San Francisco, 31. Juli 1889.
300 1 Minute, Clear Lake, Iowa, Juli 1891.
297 1 Minute, Independence, 7. August 1891.
300 1 Minute, Dayton, Ohio, 25. August 1891.
287 1 Minute, Chicago, 22. März 1893.
402 1 Minute, Quincy, Ill., 13. März 1897.
312 1 Minute, Chicago, Mai 1897.

Dements' Pitmanic-Stenographie machte die obigen Records möglich. Sie wird anerkannt als die schnelle und kürzeste Stenographie, leicht zu erlernen, leicht zu schreiben, leicht zu lesen.

20augbm

Chicago National College of Music.

Sprecht vor, oder schickt für einen illustrirten Katalog. Dr. H. S. Perkins, Dir. 26 Van Buren Str. aug29,1m

Eisenbahn-Fahrpläne.

MONON ROUTE — Dearborn Station.
Ticket Offices, 232 Clark Straße und Auditorium.

	Abgang.	Ankunft.
Indianapolis u. Cincinnati	* 2:45 Nm.	*12.00 M.
Wash'ton, Balt., Phil., N. Y.	* 2:45 Nm.	*12.00 M.
Lafayette und Louisville	* 8:30 Vm.	* 5:55 Nch.
Indianapolis u. Cincinnati	† 8:30 Vm.	† 5:55 Nch.
Indianapolis u. Cincinnati	†11:45 Vm.	† 8.40 Nch.
Indianapolis u. Cincinnati		5:30 Nch.
Lafayette Accomodation	3:20 Nch.	*10:45 Vm.
Lafayette und Louisville	* 8:30 Nch.	* 7:23 Vm.
Indianapolis u. Cincinnati	* 8:30 Nch.	* 7:23 Vm.

* Täglich. † Sonntag ausg. | Nur Sonntag.

Eisenbahn-Fahrpläne.

Illinois Zentral-Eisenbahn.

Alle durchfahrenden Züge verlassen den Zentral-Bahnhof, 12. Str. und Park Row. Die Züge nach dem Süden können (mit Ausnahme des N. O. Postzuges) ebenfalls an der 22. Str., 39. Str., Hyde Park- und 63. Straße-Station bestiegen werden. Stadt-Ticket-Office, 99 Adams Str. und Auditorium-Hotel.

Durchgehende Züge —	Abfahrt	Ankunft
New Orleans & Memphis Limited	* 5.00 N	*11.50 V
Monticello und Decatur	* 5.00 N	*11.50 V
St. Louis Diamond Spezial	* 9.10 N	* 7.30 N
St. Louis Daylight Spezial	* 9.10 N	* 8.30 N
Springfield & Decatur	* 9.10 N	* 8.30 N
Cairo, Tagzug	† 8.25 N	† 7.00 N
Springfield & Decatur	† 9.10 N	† 7.35 N
New Orleans Postzug	* 2.50 N	*12.45 N
Bloomington & Chatsworth	* 5.00 N	*11.50 V
Chicago, Cairo & New Orleans	* 8.40 N	* 8.00 V
Gilman & Kankakee	* 3.05 N	*10.00 V
Rockford, Dubuque, Sioux City & Sioux Falls Schnellzug	*3.30 N	*10.10 V
Rockford, Dubuque & Sioux City	a11.45 N	* 6.50 V
Rockford Passagierzug	* 2.25 N	*10.00 V
Rockford, Dubuque und Lyle	10.10 N	† 7.50 N
Rockford & Freeport Express	† 6.30 N	
Dubuque & Freeport		† 1.30 N

a Samstag Nacht nur bis Dubuque. *Täglich. †Täglich ausgenommen Sonntag.

Burlington-Linie.

Chicago, Burlington- und Quincy-Eisenbahn. Tel. No. 3821 Main. Schlafwagen und Tickets in 211 Clark Str., und Union-Bahnhof, Canal und Adams.

Züge	Abfahrt	Ankunft
Lokal nach Galesburg	† 8.30 N	† 6.10 N
Ottawa, Streator und La Salle	† 8.30 N	† 6.10 N
Rochelle, Rockford und Forreston	† 8.30 N	† 2.15 N
Omaha, Denver, Colo. Springs	*10.00 N	* 4.25 N
Lokal-Punkte, Illinois u. Iowa	*11.30 N	* 2.15 N
Galesburg und Quincy	*11.30 N	* 4.25 N
Clinton, Moline, Rock Island	*11.30 N	* 2.15 N
Fort Madison und Keokuk	*11.30 N	* 4.25 N
Ottawa und Streator	† 4.30 N	†10.25 N
Sterling, Rochelle und Rockford	† 4.30 N	†10.25 N
Kansas City, St. Jos. u. Leavenworth	* 5.30 N	* 9.25 N
Fort Worth, Dallas, Houston	* 5.30 N	* 9.25 N
Omaha, C. Bluffs, Nebraska	* 5.30 N	* 9.25 N
St. Paul und Minneapolis	* 6.30 N	* 9.25 N
Kansas City, St. Jos. u. Leavenworth	*10.30 N	* 7.00 N
Omaha, Keokuk, Quincy	*10.30 N	* 7.00 N
Denver, Cripple Creek, Colo	*10.30 N	* 8.00 N
Salt Lake, Ogden, California	*10.30 N	* 8.00 N
Deadwood, Hot Springs, S. D.	*10.30 N	* 8.00 N
St. Paul und Minneapolis	†10.15 N	†10.25 N

*Täglich, †Täglich, ausgenommen Sonntags. ¶ Täglich ausgenommen Samstags.

CHICAGO & ALTON-UNION PASSENGER STATION.
Canal Street, between Madison and Adams Sts.
Ticket Office, 101 Adams Street.

*Daily, †Ex. Sun.	Leave.	Arrive.
Pacific Vestibuled Express	2.00 PM	1.00 PM
Kansas City, Denver & California	6.00 PM	9.35 AM
Kansas City, Colorado & Utah Express	11.30 PM	8.00 AM
Springfield & St. Louis Day Local	8.00 AM	5.10 PM
St. Louis Limited	11.00 AM	4.36 PM
St. Louis "Palace Express"	9.00 PM	7.30 AM
St. Louis & Springfield Midnight Special	11.30 PM	8.00 AM
Peoria Limited	11.00 AM	4.36 PM
Peoria Fast Mail	6.00 PM	1.00 PM
Peoria Night Express	11.30 PM	7.30 AM
Joliet & Dwight Accommodation	5.00 PM	†10.30 AM

Chicago & Erie-Eisenbahn.

Ticket-Offices:
242 S. Clark, Auditorium Hotel und Dearborn-Station, Polk u. Dearborn.

	Abfahrt.	Ankunft.
Marion Lokal	†7.00 N	†7.45 N
New York & Boston	*3.00 N	*5.00 N
Jamestown & Buffalo	*3.00 N	*5.00 N
Rochester Accomodation	*4.10 N	*8.40 N
New York & Boston	*9.30 N	*7.35 N
Columbus & Norfolk	*9.30 N	*7.25 N

* Täglich. † Ausgenommen Sonntags.

Baltimore & Ohio.

Bahnhof: Grand Zentral Passagier-Station; Gebäude Office: 109 Clark Str.

Keine extra Fahrpreise verlangt auf den B. & O. Limited Zügen.

	Abfahrt	Ankunft
New York und Washington Vestibuled Expreß	*10.25 N	* 9.00 N
New York, Washington und Pittsburg Vestibuled	* 8.30 N	*10.00 N
Pittsburg, Cleveland, Wheeling und Columbus Expreß	* 7.00 N	* 7.00 N

* Täglich.

CHICAGO GREAT WESTERN RY.

"The Maple Leaf Route."

Grand Central Station, 5. Ave. und Harrison Straße.
City Office: 115 Adams. Telephon 2280 Main.

*Täglich. †Ausgen. Sonntags.	Abfahrt	Ankunft
Minneapolis, St. Paul, Dubuque	† 6.45 N	†11.00 N
Kansas City, St. Joseph, Des	6.30 N	* 9.30 N
Moines, Marshalltown	* 10.30 N	* 2.30 N
Sycamore und Byron Local	* 3.10 N	*10.25 N

Nickel Plate. — Die New York, Chicago und St. Louis-Eisenbahn.

Bahnhof: Van Buren Str. & Pacific Ave.

Alle Züge täglich.	Abf.	Ank.
New York & Boston Expreß	10.35 N	9.15 N
New York & Boston Expreß	2.35 N	4.45 N
New York & Boston Expreß	10.15 N	7.55 N

Für Raten und Schlafwagen-Akkommodation sprecht vor oder adressirt: Henry Thorne, Ticket-Agent, 111 Adams Str., Chicago, Ill. Telephon Main 3200.

SCHLESINGER MAYER

Der unübertreffliche Schuh-Verkauf!

Ausverkauf des Rochester Shoe Co.'s Lagers—gerettet aus dem Bankerott von George P. Gore & Co.—durchaus gute Schuhe zum Fabrikanten-Kostenpreis — zu weniger als dem Fabrikanten-Kostenpreis.

Wahrscheinlich kein anderer Schuhladen in ganz Chicago hätte sich zur Höhe der Situation aufgeschwungen und sie benutzt, wie dieser geschäftige Basement Schuhladen — wahrscheinlich kein anderes Geschäft hätte solche Schuhe kaufen und solche Schuhe zu solchem Preis verkaufen können — wahrscheinlich kein anderer Schuhstore hätte es fertig gebracht, so viele Leute für Schuh-Bargains zu interessiren, oder solche Quantitäten in so kurzer Zeit zu bewältigen.

Tausende von Dollars sind von Chicagoer Schuhkäufern gespart worden—die Sparsamen, die sich verspätet haben, können auch noch sparen, falls sie sich beeilen. Gelegenheit wie diese sollte Niemand ungenutzt vorüber gehen lassen.

Solche Schuhe sind bisher nie zu solchen Preisen verkauft worden. Es sind wunderbare Werthe — Alle sind frisch, neu, begehrenswerth, wirklich gut — und alle kosten 95c. Genug Sorten und und Stil für jede Börse, Geschmack und Fuß.

75c

für bis zu $2 Kinderschuhe.

Vici Kid Schnür-Schuhe für Damen — lohfarbig und schwarz.
Weltliobte Promenade-Schuhe für Damen — feinstes Glace—zum Knöpfen und Schnüren — neue Heels und Zehen.
Schnür- und Knöpf Schuhe für Damen — Coin Zehen — mittlere Sohlen.
Oxfords für Damen—Oxblood und schwarz.
Schwarze Promenade-Schuhe für Damen — neue Coin Zehen.
Vici Kid Knöpf-Schuhe für Damen.
Kalblederne und Goat Schulschuhe für Knaben und Mädchen—Größe 8½ bis 11 sowie 11½ bis 2.

95c

für bis zu $3 Damenschuhe.

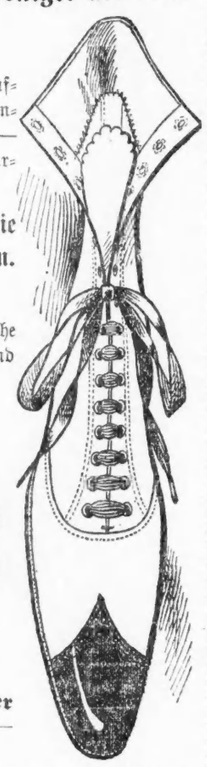

TRADE MARK

Ein neu vergrößerter, bedeutend vergrößerter geschäftiger Basement-Schuhladen—wurde nothwendig als eine Folge dieses riesig schnell wachsenden Schuhladens—mit speziell neuem Eingang direkt ins Departement—erwartet die klugen Freitags-Käufer.

Vergnügungs-Wegweiser.

Theater:

Powers. — The Conquerors.
Columbia. — The Ragged Earl.
McVicker's. — Sweet Innocents.
Academy. — Von Yonson.
Lincoln. — Muldoon's Picnic.
Adelphi. — Forgiven.
Bijou. — The Missouri Girl.
Lyceum. — Diamond Dick.
Court. — Master and Man.
Alhambra. — A Texas Steer.
Hopkins. — Trilby.
Great Northern. — Vaudeville.
Haymarket. — Vaudeville.
Chicago Opera House. — Vaudeville.
Olympic. — Vaudeville.
Freimaurertempel-Dachgarten. — Vaudeville.
Spondley's Garten. — Vaudeville.

Konzerte:

Bismarck-Garten. — Tägliche Konzerte des Bunge-Orchesters.
Sunnyside Park. — Jeden Abend Militär-Konzert.
The Terrace. — Jeden Abend Konzert des deutsch-amerikanischen Orchesters.
Fick's Sommergarten. — Jeden Abend Konzert von Mitgliedern des Thomas-Orchesters.

Lokalbericht.

Aus dem See gezogen.

Die Leiche eines unbekannten, ungefähr 30 Jahre alten Mannes ist gestern im See, am Fuße der Randolph Str., aufgefunden und vorläufig in der Morgue Nr. 22 Adams Str. aufgebahrt worden. Aller Wahrscheinlichkeit nach war der Ertrunkene, welcher sich mindestens eine Woche im Wasser befunden haben muß, unter die Schraube eines Dampfers gerathen, denn sein Körper ist in der Mitte fast ganz durchschnitten, und außerdem sind auch seine beiden Arme gebrochen. Sein Unterzeug ist gezeichnet mit dem Namen „Cobb" und der Zahl „100", während auf seinem rechten Arm eine Frauengestalt und ein Kreuz eintätowirt sind. Ueber Letzterem befindet sich der Name „Cora Todd", gleichfalls tätowirt. Der Todte ist 5 Fuß 7 Zoll groß; er wiegt 160 Pfund und hat braunes Haar und braune Augen.

Läßt die Bürgen im Stich.

Die Bürgschaft des wegen angeblichen Meineids angeklagten Sam Moy, welcher unter dem Namen „König von Chinatown" bekannt ist, wurde heute von Richter Stein für verfallen erklärt, weil der edle Sam nicht zum Prozesse erschienen war. Der Nr. 740 Claremont Ave. wohnhafte Andrew Sohngren, ein früherer Bundes-Detektiv, und dessen Gattin sind die Bürgen des verschwundenen Mongolen zum Betrage von $2000. Sam Moy soll einen Meineid geleistet haben, indem er sich vor Gericht als Besitzer eines Grundstückes ausgab, das ihm nicht gehörte.

Abschied des großen Christoph.

Der Walrücken-Dampfer „Christopher Columbus" hat gestern den hiesigen Hafen verlassen und ist, mit etwa 150 Passagieren an Bord, nach Duluth in sein Winter-Quartier gefahren. Im Laufe des Tages hätte das Boot eine letzte Tour nach Michigan City machen sollen, und es ist auch drüben gewesen, hat aber des hohen Wellenganges wegen in den dortigen Hafen nicht einlaufen können. — Während der nun abgelaufenen Saison ist der „Christopher Columbus" von 125,000 Fahrgästen benutzt worden.

— Boshaft. — Junger Autor: „Während meine Première hat auch nicht einer gepfiffen." — Herr: „So, brachte vor Gähnen keiner die Lippen zusammen?"

Todesfälle.

Nachstehend veröffentlichen wir die Liste der Deutschen, über deren Tod dem Gesundheitsamte zwischen gestern und heute Meldung zuging:

Meyer, Caroline, 47 J., 232 Fulton Str.
Enns, James, 11 J., 564 S. Center Ave.
Berg, Julia, 39 J., 281 West Erie Str.
Lechbond, Fred., 40 J., 16 Larrabee Str.
Keiser, Chas. W., 45 J., 9800 Throop Str.
Hein, Joseph, 46 J., 1248 S. Kedzie Ave.
Haak, Albert, 14 J., 1016 N. Robey Str.
Schulz, John, 41 J., 627 14. Place.

Heirathes-Lizensen.

Die folgenden Heirathes-Lizensen wurden in der Office des County-Clerks ausgestellt:

Frank Lubinski, Josefa Machnik, 48, 38.
Alexander Meldal, Sophie Anderson, 39, 28.
Frank Woofield, Margaret Akern, 25, 23.
Charles Sternitzky, Minnie Wasilson, 24, 25.
Herman Krueger, Minnie Smith, 23, 20.
George G. Williams, Hulda Feltman, 29, 27.
John Hach, Barbara Novak, 22, 20.
Fred. J. Veale, Grace Greenlee, 25, 24.
Dorsey Aberlof, Hannah Litman, 29, 26.
Josef Stankowich, Toda Stankowich, 22, 21
John McJnternen, Nora Cullinan, 24, 25.
Michael Walsh, Maria Jennings, 30, 22.
Edward A. Guinan, Katie Kelly, 24, 21.
Gjalmar F. Nelson, Anna C. Jadernhan, 30, 29.
Daniel Donnahan, Mizzie McKeneen, 29, 24.
William H. Campbell, Jessie R. Griffin, 29, 20.
Federico Biate, Geislina De Franco, 23, 19.
William Gardner, Tillie Jivin, 24, 21.
Benjamin Cerkenig, Annie Fischler, 21, 20.
Sidwin Roisenfeld, Emma Stein, 25, 24.
Charles Johnson, Tillie Olson, 27, 27.
John Swanson, Sophie Johnson, 32, 27.
William J. Devine, Anna W. Walsh, 27, 21.
Adolph Smith, Katie Henzen, 23, 21.
Charles Haas, Mary R. West, 42, 38.
Julius Mayer, Carrie Dission, 28, 23.
George B. Spoentgen, Bertha M. Schen, 23, 20.
Zanay Kohn, Esther Weis, 24, 21.
Wojciech Lukasik, Katarzyne Sobota, 20, 21.
William F. Burns, Hannah Donovan, 23, 22.
Martin A. Hagen, Ida Sippel, 23, 18.
Franciszek Wieczarek, Terezia Bicher, 26, 25.
James Nolan, Catherine Kane, 29, 27.
John Droppa, Annie Donke, 23, 17.
Jens C. Dahl, Rachel Johnson, 22, 23.
William J. Labotte, Alice A. Brown, 28, 25.
John Kornblum, Minnie Hafer, 22, 20.
David C. Zimmermann, Mary McGann, 32, 21.
August Stummer, Mollie Landau, 32, 26.
Frank McGrawl, Annie Kane, 28, 21.
C. E. Schell, Josephine Rasmussen, 31, 24.
Patrick J. Doole, Annie Hasting, 31, 26.
Bernard H. Yeager, Sarah Simon, 26, 20.
William F. Hoefner, Anna Hacker, 22, 20.
Louis Rohner, Rose Rudolph, 22, 21.
Henry J. Goldstone, Bella Albin, 29, 21
John Whitfield, Mary Cameron, 30, 33.
Fred. A. J. Hardt, A. Katherine Greve, 27, 23.
William B. Poole, Rose Muthelland, 24, 24.
Jacob Annas, Minnie Koch, 27, 27.
George H. S. Irving, Carrie Fiber, 31, 23.
Robert E. McClelland, Lillie M. Coof, 22, 19.
Martin Walonski, Mary Paulacyk, 23, 18.
William Krieger, Emma Becker, 24, 19.
Frank Nichols, Mamie Warren, 21, 19.
Jan Ry Kacie, Ane Syska, 24, 22.
Michael Dresler, Della Dowan, 37, 30.
Dugald Campbell, Agnes Gitkison, 42, 32.

Bau-Erlaubnißscheine

wurden ausgestellt an:

T. C. Bridges, 2St. Brick-Residenz, 117 Wilcox Ave., $3000.
Kate McGuinnis, 1St. Brick-Cottage, 2291 Gladys Ave., $1300.
C. Schap, 2St. Brick-Residenz, 473 West Division Str., $1000.
F. S. Lebde, 2St. Brick-Wohnhaus, 454 N. Hamlin Ave., $2300.
John Kunzik, 3St. Brick-Wohnhaus, 18 Augusta Str., $3500.
John Wolack, 1St. Frame-Wohnhaus, 26 Allen Str., $1100.
H. S. Vandenaller, 2St. Frame-Residenz, 1197 N. 41. Str., $1200.
H. S. Vandenaller, 1St. Frame-Cottage, 1211 N. 41. Str., $1200.
F. S. Stahlhaut, 2St. Brick-Wohnhaus, 5638 Ellis Ave., $4000.
H. C. Gruener, 2St. Brick-Wohnhaus, 2071 Loomis Str. $3500.
Stoll & Graß, 1St. Brick-Store, 163 Market Str., $1800.
J. P. Labahn, 2St. Brick-Residenz, 1724 Gary Pl., $3000.

Marktbericht.

(Die Preise gelten nur für den Großhandel.)

Chicago, 7. September 1898.

Molkerei-Produkte. — Butter: Kochbutter, 10—11c; Dairy, 11½—15c; Creamery, 13—18½c; beste Kunstbutter, 14—15c. — Käse: Frischer Rahmkäse, 7½—8c das Pfd.; besondere Sorten, 7½—9½c das Pfund.

Geflügel, Eier, Kalbfleisch und Fische. — Lebende Truthühner, 6—8c das Pfd.; Hühner, 8—10c; Enten, 7—7½c; Gänse, $3.00—$5.00 das Dutz.; Truthühner, für die Küche hergerichtet, 7—8c das Pfund; Hühner, 7½—10c das Pfund; Enten 7—8c das Pfund; Tauben, zahme, 50c—$1.25 das Dutz. — Eier, 12—12½c das Dutz. — Kalbfleisch, 5½—9½c das Pfd., je nach der Qualität. — Ausgeweidete Lämmer, $1.75—$3.00 das Stück, je nach dem Gewicht. — Fische: Schwarzer Barsch, 10—11c; Hechte, 6—6½c; Karpfen und Büffelfisch, 1—2c; Grashechte, 5—6c das Pfd. — Froschschenkel, 7—45c das Dutzend.

Grüne Früchte. — Kochäpfel, 75c—$1.25 das Faß; Tuchess, $1.25—$1.75. — Californische Früchte: Pfirsiche, 65—90c per 20-Pfd.-Kiste; Pflaumen, 70c—$1.00 per Gestell von 4 Körben; Bartlett-Birnen, $1.25—$2.00 per 40-Pfd.-Kiste; Malaga-Trauben, $1.00—$1.10; Damson-Pflaumen, 75c—$1.00 per Bushel; Zitronen: Messina, $5.00—$6.00 per Kiste; californische, $4.00—$5.00; Pfirsiche, Michigan, 7—15c per 1-5 Bushel; südliche Freestone, 20—30c per ½ Bushel; Bananen, 30c—90c per Gehänge; Trauben, 10—11c per 8-Pfd.-Korb; Wassermelonen, $50—$75 per Waggonladung.

Beeren. — Heidelbeeren, 75c—$1.25 per 16 Quarts.

Kartoffeln. — Illinois, 25—28c per Bushel; Minnesota, 26—32c.

Gemüse. — Kohl, hiesiger, 50c per 100 Köpfe; Gurken, 15—25c per Sack; Zwiebeln, hiesige, 45—47c per 14 Bushel; Bohnen, 50—60c per Bushel; Tomaten, 15—25c per Bushel; Blumenkohl, 25—50c per Gestell; Süßkorn, hiesiges, 15—25c per Sack.

Getreide. — Winterweizen: Nr. 2, rother, 64½—66c; Nr. 3, rother, 60—62½c; Nr. 2, harter, 64c; Nr. 3, harter, 60—61c. — Sommerweizen: Nr. 2, 60—60½c; Nr. 2, harter, 60—61½c; Nr. 3, 59—59½c; Nr. 4, 55—55½. — Mais, Nr. 3, 30½—31½c. — Hafer, Nr. 2, 22—23½c. — Roggen, Nr. 2, 40—42½c. — Gerste, 30—41c. — Heu, $3.00—$9.00 per Tonne. — Roggenstroh, $5.50—$6.00.

Schlachtvieh. — Beste Steers, $5.50—$5.70 per 100 Pfund; beste Kühe, $4.00—$4.85. — Mastschweine, $3.70—$3.90. — Schafe, $3.25—$4.60.

Leset die Sonntagsbeilage der Abendpost.

Scheidungsklagen

wurden eingereicht von:

Nettie gegen Arthur McCracken, wegen grausamer Behandlung und Ehebruchs; Burton C. gegen Hattie G. Livingston, wegen Verlassung und Ehebruchs; Augusta gegen Fred. Palm, wegen grausamer Behandlung; Verona gegen Robert H. Witherspoon, wegen Ehebruchs; Margaret gegen Edward G. Hogan, wegen grausamer Behandlung; Edith May gegen Charles Sumner Mason, wegen Trunksucht; Mary A. gegen Frank E. Mead, wegen grausamer Behandlung; Ida G. gegen Andrew P. Andrew, wegen Verlassung und grausamer Behandlung.

Kleine Anzeigen.

Verlangt: Männer und Knaben.

(Anzeigen unter dieser Rubrik, 1 Cent das Wort.)

Verlangt: Junge im Barbershop. 1496 Milwaukee Ave.

Verlangt: Nacht-Ingenieur, 25—35 Jahre alt, bei Eismaschine. 1159 Fillmore Str., 2. Flat, von 6—7 Uhr Nachm.

Verlangt: Ein erfahrener Mann für einen Kohlenwagen, der gut englisch spricht. Muß im Haus boarden und schlafen. S. 517 Abendpost.

Verlangt: Barber, Samstags und Sonntags. — 2393 Milwaukee Ave., nahe Diversey Str.

Verlangt: Waiter, 265 S. Clark Str.

Verlangt: Ein unverheiratheter Butcher, welcher etwas von Wurstmachen versteht. 3889 Cottage Grove Ave.

Verlangt: Porter, guter ehrlicher Mann, mit Empfehlungen. Steiger Platz. Muß Lunch kochen können. 137 E. Erie Str.

Verlangt: Ein starker Junge in Bäckerei. Muß etwas Erfahrung haben. 477 West 12. Str. dofe

Verlangt: Verkäufer für „Fürst Bismarck und das deutsche Volk" von General Hermann Lieb. Das einzige über Bismarck herausgegebene Buch. Nahezu 600 Seiten. Sehr reich illustrirt. Nur $1.50. Briefige Nachfrage. Goldgrube für Agenten. Großer Profit. Kredit gegeben. Fracht bezahlt. Ausstattung frei. Adr.: The Dominion Company, Dept. B 32, Chicago. Sfep14

Verlangt: Klempner, der Oelkannen löthen kann. Chicago Heights, Ill., Chas. P. Parish & Co.

Verlangt: Guter Junge an Brot und Cakes. — 100 Canalport Ave.

Verlangt: Junger Mann, 18 bis 20 Jahre, mit guter Bildung, im Store zu besorgen. Muß englisch sprechen. 89 E. Fullerton Ave. Nordseiter vorgezogen.

Verlangt: Barber für Samstag und Sonntag. 67 Elsbourn Ave.

Verlangt: Ein Barber für Samstag und Sonntag. 177 Elsbourn Ave.

Verlangt: Ein starker Mann um doppelten Kohlenwagen zu fahren. 1110 Belmont Ave.

Verlangt: Ein guter Porter für Saloon. 186 Jackson Boulevard.

Verlangt: Ein tüchtiger Mann und Junge, an Cakes zu arbeiten. 145 E. North Ave.

Verlangt: Ein registrirter Apothekergehilfen-Assistent. 115 Elsbourn Ave.

Verlangt: Bücher-Agenten, sowie Leute für Kalender zu verkaufen. 226 Milwaukee Ave. Sfep1w

Verlangt: Agenten für Zithern, auf Abzahlung. Beste Bedingungen. 226 Milwaukee Ave. Sfep1w

Verlangt: Geübte Presser an Cloaks. 172 Potomac Ave.

Verlangt: Lediger Mann, für Pferd zu besorgen und allgemeine Arbeit. $4 per Woche, Room und Board. 456 W. Van Buren Str.

Verlangt: Ein Junge, um die Cakebäckerei zu erlernen. 321 N. Franklin Str.

Verlangt: Ein Junge an Cakes mitzuhelfen. 183 W. 22. Place, nahe Hoyne Ave.

Verlangt: Ein Junge von 14 bis 15 Jahren, für Lehrling. 404 Wells Str.

Verlangt: Starker Junge, 318 Sedgwick Str., im Store.

Verlangt: Presser an Hosen. — 508 N. Marshfield Ave.

Verlangt: Dritte Hand an Brot. Muß Biscuits machen können. 328 Milwaukee Ave.

Verlangt: Ein Junge in Bäckerei zu arbeiten. — 127 Willow Str.

Verlangt: Dritte Hand an Brot. 4708 State Str.

Verlangt: Dry Goods Clerk der Erfahrung als Fenster-Trimmer hat. Ecke North Ave. und Halsted Str.

Verlangt: Ein Junge in Bäckerei. Nachzutragen nach 6 Uhr. 258 West Van Buren Str.

Verlangt: Mittags-Kellner, 73 West Lake Str.—Maschers Restaurant.

Verlangt: Grishrene Seal Coat Liners. L. S. Berry, 147 State Str.

Verlangt: Ein erster Klasse Huf- und Wagenschmied, muß nüchtern sein, ledig oder verheirathet, stetige Arbeit für den rechten Mann. Nur ein erster Klasse Hufschmied braucht vorzusprechen bei Rid. Brothus, South Evanston, 1518 Main Str., nach 5 Uhr Nachmittags. mdofr

Verlangt: Gute Cord Spinners. Chicago Fringe & Embroidery Co., Ecke Washington und Market Str. mido

Verlangt: Guter deutscher Junge, 16 bis 17 Jahre, am Milchwagen. 206 Washburn Ave. mdf

Verlangt: Ein steiiger junger Mann. Fortschritt-Turnhalle, 1824 Milwaukee Ave. mdofr

Verlangt: Drei junge Leute im Nähmaschinengeschäft. Guter Verdienst für arbeitsame Leute. — 4818 Ashland Ave. dimido

Verlangt: Tüchtige Agenten für Guitar-Zither-Abzahlungsgeschäft, für hier und Milwaukee. $20 die Woche. 298 Milwaukee Ave. Sfep1w

Verlangt: 50 Farmarbeiter, guter Lohn und Winterarbeit. 500 Eisenbahnarbeiter für Montana und den Nordwesten. Billige Fahrt. 50 Sägemühlen-Arbeiter. Freie Fahrt. In Rob Labor Agency, 33 Market Str. Sfp1w

Verlangt: Verkäufer von anständigem Aeußern, um Aufträge aufzunehmen. — A. Masse, 882 Milwaukee Ave. Sfep1m

Verlangt: Männer und Knaben.

(Anzeigen unter dieser Rubrik, 1 Cent das Wort.)

Verlangt: Ein junger Bäcker zu Brot und Cakes. Tagarbeit, $4 und Board. 691 S. Halsted Str.

Verlangt: Das Arbeiter-Nachweisungs-Bureau der Deutschen Gesellschaft von Chicago, 50 La Salle Str., vermittelt kostenfrei Arbeitern aller Art Beschäftigung, sowohl Aufträge reichen. Arbeitgeber sind ersucht, Aufträge mündlich oder schriftlich abzugeben.

Verlangt: Männer und Frauen.

(Anzeigen unter dieser Rubrik, 1 Cent das Wort.)

Verlangt: Hotelbedienstete jeder Art; männlich und weiblich; ebenso für Privatfamilien. — North, 271 Wabash Ave. 30aglm

Stellungen suchen: Männer.

(Anzeigen unter dieser Rubrik, 1 Cent das Wort.)

Gesucht: Ein Mann, Anfangs der 50er Jahre, sucht Stelle für Hausarbeit, als Wachmann oder Kollektor in kleinem Geschäft. Stelle wonds, wenn verlangt. F. B. 333 Johnson Str. dofe

Gesucht: Ein lediger, solider und fleißiger Mann, Schreiner von Beruf, sucht sofort irgend welche Arbeit. Adresse: Carl Schönenberger, General Delivery, City. dofsfa

Gesucht: Bäcker sucht Stellung als Vormann, erster Klasse an Brot, Rolls und Biscuits. Bäcker, 4431 Princeton Ave., oben. Gfeplw

Verlangt: Frauen und Mädchen.

(Anzeigen unter dieser Rubrik, 1 Cent das Wort.)

Läden und Fabriken.

Verlangt: Eine erfahrene Kleidermacherin. 387 W. 14. Str. doff

Verlangt: Geübte Büglerin und Mädchen um den Store zu tenden, in Färberei. 1050 Lincoln Ave.

Verlangt: Frauen, die selbstständig an Damen-Röcken arbeiten können. 521 West North Ave., 3rd Floor.

Verlangt: Presser, Maschinen- und Handmädchen an Röcken. 127 Hudson Ave., 5. Floor.

Verlangt: Lehrmädchen an künstlichen Blumen und Federn. 276 Bissell Str.

Verlangt: Eine gute erfahrene Waist Arbeiterin. Beständige Arbeit. Guter Gehalt. 241½ Fitchel, 102 Neuberry Ave.

Verlangt: 20 Maschinenmädchen und Finishers. Guter Lohn. Nachzutragen 1895 N. Albany Ave. midoff

Verlangt: Mädchen bei Hand an Röcken. — 350 N. Paulina Str. dimido

Verlangt: Erfahrene Hände an Waists und Wrappers. Arbeit nach Hause gegeben. 256 E. Madison Str. dimdofr

Hausarbeit.

Verlangt: Mädchen für Hausarbeit. Nachzutragen nach 6 Uhr. — 46 West Ave.

Verlangt: Mädchen für Dining Room. Muß englisch und deutsch sprechen. Auch Mädchen für Küchenarbeit, welches etwas vom Kochen versteht. Restaurant, 1110 Lincoln Ave. und 1747 N. Leland Ave.

Verlangt: Ein Mädchen für Hausarbeit, muß „Short Orders" kochen können. 61 E. Clark Str.

Verlangt: Wirthschafterin. Robert Berndt, 3458 S. Western Ave.

Verlangt: Ein starkes Mädchen, das kochen, waschen und bügeln kann. 302 Bissell Str., 2 Etage.

Verlangt: Ein Mädchen, welches kochen kann, für Hausarbeit. Keine Wäsche. $4. — 47 S. Franklin Str., nahe Randolph, oben. dofr

Verlangt: Ein Mädchen für leichte Hausarbeit, das etwas kochen kann. Lohn $5. — 47 S. Franklin Str., 1 Treppe.

Verlangt: Mädchen für allgemeine Hausarbeit in kleiner Familie. 689 West Monroe Str.

Verlangt: Ein zuverlässiges Mädchen zur Aushilfe bei der Hausarbeit. H. Fries, 432 School Str., Nahe Diversey.

Vorzügliche Stellungen für deutsche Mädchen. Wenn keine Stellung, keine Bezahlung. — Miß Brown, 520 N. Clark Str. Sfep,ddofsfa

Verlangt: Starkes Mädchen im Restaurant. 95 N. Clark Str. mido

Verlangt: Mädchen für allgemeine Hausarbeit.— Nachzutragen 3726 Forrest Ave. mdo

Verlangt: Erfahrenes Mädchen für allgemeine Hausarbeit in kleiner Familie. 596 E. 46. Str., nahe Grand Blvd. mdo

Verlangt: Deutsches Mädchen für allgemeine Hausarbeit. Nachzutragen 1194 Washington Blvd., nahe California Ave. midofsfa

Verlangt: Ein deutsches ordentliches Mädchen für Küche und Hausarbeit. Gute Heimath. 847 Lincoln Ave. mdo

Verlangt: Ein Mädchen für allgemeine Hausarbeit. W. D. Junker, 288 Sedgwick Str. mdo

Verlangt: Gutes Mädchen für Hausarbeit. 541 N. Clark, nahe Schiller Str. mdo

Verlangt: Mädchen für gewöhnliche Hausarbeit. Nachzutragen 481 Ashland Boulevard. midof

Verlangt: Nettes deutsches Mädchen in kleiner Familie. Keine Wäsche. 17 Lincoln Place. mdo

Verlangt: Eine Küchenfrau sowie ein junges Mädchen im Restaurant. 540 Blue Island Ave. md

Verlangt: Mädchen oder Frau für Küchenarbeit. — 127 W. Van Buren Str. mido

Verlangt: Deutsches Mädchen für gewöhnliche Hausarbeit. 4504 Dearborn Str. midofr

Verlangt: Mädchen für Hausarbeit. Guter Lohn. 1145 S. Western Ave. dimido

Verlangt: Köchinnen, Mädchen für Hausarbeit und zweite Arbeit, Haushälterinnen, eingewanderte Mädchen erhalten sofort gute Stellen bei hohem Lohn in feinen Privatfamilien durch das deutsche Vermittlungsbureau, jetzt 479 N. Clark Str., früher 599 Wells Str. Mrs. C. Runge. 15aoglm

Achtung! Das größte erste deutsch-amerikanische weibliche Vermittlungs-Institut befindet sich jetzt 586 N. Clark Str., früher 545. Sonntags offen. Gute Plätze und gute Mädchen prompt besorgt. Telephon North 455. 8dy*

Verlangt: Sofort, Köchinnen Mädchen für Hausarbeit und zweite Arbeit. Kindermädchen und eingewanderte Mädchen für bessere Plätze in den feinsten Familien an der Südseite, bei hohem Lohn. — Miß Helms, 215 — 82. Str., nahe Indiana Ave. Kw*

Stellungen suchen: Frauen.

(Anzeigen unter dieser Rubrik, 1 Cent das Wort.)

Gesucht: Deutsche Köchin sucht Stelle für Restaurant oder Saloon. Briefe, Adr.: 102 Abendpost. dofr

Gesucht: Gute erfahrene Lunchköchin sucht Stelle im Saloon oder Restaurant. Adr.: B 314 Abendpost.

Gesucht: Junge deutsche Frau sucht Wasch- und Schrupp-Plätze oder irgend eine Beschäftigung. — Adr.: N 109 Abendpost.

Gesucht: Eine ältere achtbare Frau wünscht Platz als Haushälterin bei alleinstehendem Herrn. Näheres 557 Sedgwick Str.

Gesucht: Ein deutsches Mädchen, das alle Hausarbeit gründlich versteht, sucht Stelle in kleiner Familie. 928 N. Artesian Ave., oben. dfsa

Gesucht: Eine bejahrte Frau sucht eine Stelle als Haushälterin, sieht nicht auf hohen Lohn, sondern auf gute Behandlung. Mary Deh, 666 N. Ashland Ave., nahe Blackhawk Str.

Gesucht: Alleinstehende Frau in mittleren Jahren, tüchtig in der Hausarbeit, sucht Stelle als Haushälterin. Adr. S. 501 Abendpost.

Gesucht: Mädchen suchen Hausarbeit. 372 Garfield Ave.

Gesucht: Wittwe, gute Köchin, wünscht in einem besseren Hause den Haushalt zu führen, wo die Frau todt. Kinder nicht ausgeschlossen. O. P. 115 Abendpost. dofr

Stellungen suchen: Eheleute.

(Anzeigen unter dieser Rubrik, 1 Cent das Wort.)

Gesucht: Zwei verheirathete Leute ohne Kinder suchen Stelle, der Mann ist guter Gärtner, die Frau gute deutsche Köchin und gut im Waschen und Bügeln. Näheres im Swiß Hotel, 107—109 Wells Str., Chicago, Ill. dofa

Pferde, Wagen, Hunde, Vögel 2c.

(Anzeigen unter dieser Rubrik, 2 Cents das Wort.)

Zu verkaufen: Ein gutes Arbeitspferd, 1799 Milwaukee Ave. ofr

Wagen, Buggies und Geschirre, die größte Auswahl in Chicago. Hunderte von neuen und gebrauchten Wagen und Buggies von allen Sorten, in Wirklichkeit Alles was Rader hat, und unsere Preise sind nicht zu bieten. Thiel & Ehrhardt, 395 Wabash Avenue. 15aglm

Bicycles, Nähmaschinen 2c.

(Anzeigen unter dieser Rubrik, 2 Cents das Wort.)

Die beste Auswahl von Nähmaschinen auf der Westseite. Neue Maschinen von $10 aufwärts. Alle Sorten gebrauchte Maschinen von $5 aufwärts. — Westseite-Office von Standard Nähmaschinen, Mag. Speidel, 178 W. Van Buren Str., 5 Thüren östlich von Halsted. Abends offen.

Ihr könnte alle Arten Nähmaschinen kaufen zu Wholesale-Preisen bei Adam, 12 Adams Str. Neue silberplattirte Singer $10. High Arm $12. Neue Wilson $10. Sprecht vor, ehe Ihr kauft. 23mj*

Kaufs- und Verkaufs-Angebote.

(Anzeigen unter dieser Rubrik, 2 Cents das Wort.)

Zu verkaufen: Saubere Briefmarkensammlung.— Adr.: W 701 Abendpost.

Zu verkaufen: Gebrauchte Bäckerei-Einrichtung, billig. Zu erfragen 6747 S. Halsted Str., oben.

Zu kaufen gesucht: Gute Einrichtung für Wurstmacherei. Dampf- oder Handbetrieb. 1423 Diversey Ave., nahe Sheffield Ave.

Zu kaufen gesucht: Eine gute Butter-Eisbox. — 291 W. Chicago Ave.

Zu verkaufen: Spottbillig, alle Sorten Store-Einrichtungen für Groceries, Butchershops, Delikatessen; und Zigarren-Stores u. s. w., ferner offene und Topwagen. 376 Lincoln Ave. Gfeplw

Pianos, musikalische Instrumente.

(Anzeigen unter dieser Rubrik, 2 Cents das Wort.)

Nur $30 für ein schönes Nußbaum-Piano. Nachzutragen 317 Sedgwick Str., nahe Division Str. 7fepttw

Geschäftstheilhaber.

(Anzeigen unter dieser Rubrik, 2 Cents das Wort.)

Verlangt: Junger Mann, mit $100, als Partner im Saloon. Adr. S. 508 Abendpost.

Eine gute Gelegenheit für einen tüchtigen Mann oder Frau als Partner in gutgehendem Saloon und Restaurant-Geschäft. $600 bis $800 erforderlich. — Adr.: D. 320 Abendpost. dimido

Aerztliches.

(Anzeigen unter dieser Rubrik, 2 Cents das Wort.)

Dr. Strehz (ehemaliger Schiffsarzt-Superintendent), 318 N. State Str. — Spezialität: Haut- und Geschlechtskrankheiten. 8ep,ddsfalm

Unterricht.

(Anzeigen unter dieser Rubrik, 2 Cents das Wort.)

Englische Sprache für Herren und Damen in Kleinklassen und privat, sowie Buchhalten und Handelsfächer, bekanntlich an besten gelehrt im N. W. Business College, 922 Milwaukee Ave., nahe Paulina Str. Tags und Abends. Preise mäßig. Beginnt jetzt. Prof. George Jenssen, Principal. 16aa.ddfa*

Geschäftsgelegenheiten.

(Anzeigen unter dieser Rubrik, 2 Cents das Wort.)

Zu verkaufen: Bäckerei, Candy, Tabak, Zigarren, Laundry-Office. $85. 304 Cleveland Ave.

$60 kauft gutzahlendes Confectionery-, Zigarren- und Notionsgeschäft, billig für das Doppelte, billige Miethe. 561 Larrabee Str.

$2500—Hinze, 88 Washington Str.—altrenommirter, glanzendzahlender Saloon, regul. Bußinehplatz, an State Str., nordlich von Van Buren Str.; günstige Bedingungen. Krankheitshalber. dfr

$1300—Hinze, 88 Washington Str.—Liquor-Store und Saloon, Westseite, 621. Place, altetablirter, grundgelegener Corner, Tageseinnahme $25, meistens „Liquor-Trade". Miethe $40, einschließlich sieben Wohnzimmer; lange Lease. Jetziger Saloonkeeper auch Eigenthümer vom Gebäude. Ursache: Krankheit. Sfeplw

Milch-Route — Hinze, 88 Washington Str. — $450; 4 Kannen; West Chicago Ave.; Miethe $14; 2 Pferde; 2 Wagen; Verkaufsgrund: Eigenthümer alleinstehend. doff

Zu verkaufen: 7 Kannen Milchroute, 2 Pferde, 2 Wagen, Kannen, Vats und Ice Boxes. — 154 Vernon Park Place.

Zu verkaufen: Cash Grocery und Market. Adr.: N 110 Abendpost.

Zu verkaufen: Market, feine Lage, macht ausgezeichnetes Geschäft. Gute Gelegenheit für einen Bohmen. Nachzufragen bei Joseph Granek, 84 LaSalle Str. dfsa

Zu verkaufen: Confectionery-, Zigarren-, Tabak- und Schulstore, gegenüber Schule. 1236 N. Rockwell Str.

$2000—Hinze, 88 Washington Str. — Hotel und Roominghaus; ausnahmsweise Lage (Downtown); 40 Zimmer, tadellose Furnitures; Dampfheizung; ausgezeichneter Frauenstradt; seltene Gelegenheit! Schnell! Sfeplw

$600—Hinze, 88 Washington Str.—Restaurant und Cafe; Michigan Boulevard; hochfeiner Platz; Privat-Dininggrooms.

Zu verkaufen: Meatmarket, Südseite, Pferd und Wagen, Bleichmacher-Einrichtung, Marmor-Counters, Sechen-Fisher und sämmtliches Zubehör. Guter Platz für den rechten Mann. Adr. S. 518 Abendpost. dfsa

Zu verkaufen: Restaurant an Wells Str., $200 Abzahlung, Rest monatlich. Adr.: W 706 Abendpost.

Zu verkaufen: Guter Grocery-, Bäckerei-, Candy- und Tabak-Store, Nachzufragen: A. Ruehl, 35 Howe Str.

Tony's Saloon ist jetzt billig zu verkaufen wegen zweier Geschäfte. 667 S. Halsted Str. mdo

Zu verkaufen: Gute Retail-Grocery gegen Baar. Fixtures, Pferde und Wagen. $275 Stock, zu Wholesalepreisen. Näheres 158 W. Randolph Str. mido

Zu verkaufen: Ein sehr gutes Geschäft, Milch, Bäckerei und Grocery, sehr billig, wegen Familien-Verhältnissen. 460 Lincoln Ave. mdo

Zu verkaufen: Bezahlendes Delikatessen- und Staple Grocery-Geschäft, billig. 264 Clybourn Ave. midofsfa

Zu verkaufen: Zigarren-, Tabak-, Confectionery- und News-Store, 256 E. Division Str. midofj

Verlangt: Für inkorporirtes Produkten-Kommissionsgeschäft wird ein zuverlässiger Mann verlangt. Derselbe muß Cash in das Geschäfte übernehmen können. 816—818 W. 65. Str., zwischen 4—6 Uhr Nachm. mofe

Zu vermiethen.

(Anzeigen unter dieser Rubrik, 2 Cents das Wort.)

Zu vermiethen: Eine schöne Wohnung von 6 Zimmern und Badezimmer, billig. — 386 Wells Str., 2. Flat. —fa

Zu vermiethen: Eine 9 Zimmer Wohnung, gute Gelegenheit für ein Boardinghaus. 708 W. 30. Str.

Zu vermiethen: 4 Zimmer und Stall. 601 W. Fullerton Ave., nahe Milwaukee Ave.

Zu vermiethen: 4 helle Zimmer mit Bad und Gas. 55 Howe Str.

Zu vermiethen: Helles und trockenes Basement, passend für einen

SCHROEDER'S
465-467 MILWAUKEE AVE.
COR CHICAGO AVE
Thurm-Uhr-Apotheke.

Freie wissenschaftliche Untersuchung der Augen — Genaue Anmessung von Brillen und Augengläsern. Augen einzeln geprüft und irgend ein Mangel der Sehkraft durch ein passendes Glas auf den Normalpunkt erhöht. **Unsere Preise** für **auf Bestellung gemachte Brillen** und **Augengläser** sind **niedriger** als die für fertige. disabw

Schroeders Apotheke mit der Thurmuhr—465 und 467 Milwaukee Ave., Ecke Chicago Ave.

Die schöne Helena.

Roman von **Alexander Baron von Roberts.**

(Fortsetzung.)

Da führte eben Funk ihre Bill zum Platz zurück. Niemand verstand eine Verbeugung zu machen wie er. Das hübsche lebhafte Gesicht des Mädchens glühte vor Freude und Glück, als sie zum Dank mit schelmischen Augen ihren besten Pensionsknix ausführte.

„Kommen Sie, Herr Funk, nehmen Sie ein Glas Wein!" sagte Frau Kilo verbindlich. Er war keine Spur von einer Partie für eine von den Prinzessinnen — aber man konnte damit die Hochmuthspuppe da drüben ärgern!

„Nun, wie ist's, Herr Funk, tanzen Sie denn nicht mit Ihrem Altschatz?" fragte sie schnippisch.

„Mit wem?"

„Nun, mit der da!"

Ein verächtliches Wackeln ihrer Schulterhügel nach der Lena hin, deren helles Lachen aus einem Kreis von Offizieren herübergellte.

„Gleich nachher," erwiderte er ganz trocken. Er wollte den Harmlosen spielen, doch seine Augen verriethen ihn: fort und fort suchten sie Lenas Gestalt. Ihr Erscheinen hatte sein Blut in Wallung versetzt, und die alte Leidenschaft fachte in hellen Flammen auf.

Gott, o Gott, wie schön sie ist, wie begehrenswerth — wie umklammernswerth! Hölle und Teufel, sie gehört ihm doch, und die wilde Lust zischelte in ihm auf.

Zuerst, fast all die Wochen über, glaubte er den unseligen Bann zu besiegen. Seine Bemühungen um Villa waren anfangs nur ein Manöver gewesen, um Lenas Eifersucht zu stacheln und ihm die Geliebte dann um so sicherer in die Arme zu führen. Fast hätte ihn das Mädchen, das lebhaft und reizvoll war und vor Liebe offenbar verglühte, von der Leidenschaft kuriren können. Nun, da er die Andre wiedersah, ward er dieses Selbstbetruges inne. Das arme Ding von einem Billchen dauerte ihn. Aber der Schwerenöther von ehemals, der die Weiberherzen wie die Nüsse aufknackte, um sie dann fortzuwerfen, war wieder da. „Anavang!"

Lena schien ihn nicht zu sehen, zum mindesten nicht zu beachten. Sie war so beschäftigt! Mit allen Offizieren zu tanzen, mit allen anzustoßen, Jedem aus der geschniegelten, lorgnettenbewaffneten Schar ein hübsches Wort zu erwidern — letzteres ward natürlich immer köstlich befunden. Sie feierte offenbar einen neuen Triumph an diesem Abend. Frau Moldauer schrumpfte vor Neid immer nichtiger zusammen dort am Galatisch, wo sie während des Tanzes die Bowlenterrine und die Gläser bewachte. Natürlich, ihr Mann nimmt den Abschied, da gilt sie schon jetzt nichts mehr — die Zitrone ist ausgepreßt, fort damit auf den Kehrricht!

Als wenn die schöne Helena wieder aufgelebt! Fast wollte der alte Uebermuth wieder über sie kommen. Ihre Blicke flogen so herausfordernd in die Runde: Seht doch her! Wagt Ihr es, eine Andre zur Feldwebelin zu begehren als die schöne Helena?

Der Herr Major, der unausstehliche Bärbeißer, erschien. „Bitte sich nicht stören zu lassen!" rief er vom Eingang her mit seiner rostigen Stimme. Es wehte wie ein kalter Dienstwind herein. Und über sein Gesicht glitt eine ungeduldige Grimasse, da bei seiner Ankunft der Tanz stockte und ein fast erschreckendes Zusammenzucken durch all die Fröhlichkeit fuhr. Hinter seinem Rücken freilich spottete man über den Polterer, der sich daheim unter dem Pantoffel seiner Frau duckte und in steter Angst vor dem „blauen Brief" schwebte, der all seine Herrlichkeiten mit dem „a. D.-Besen" hinwegfegen würde.

„Nicht stören lassen!" rief er gereizter, alle Muskeln des Gesichts wetterleuchtend. Er kam sich ungeheuer groß vor.

Aber selbst die Musik klang wie gelähmt.

FITS frei vertrieben. dauernd geheilt. Wahnsinn verhindert durch Dr. Kleines großen Nerven-Wiederhersteller. Positive Heilung für alle Nervenkrankheiten. Fits, Epilepsie, Krämpfe u. Veitstanz. Keine Fits oder Nervosität nach eintägigem Gebrauch. Behandlungs-Anweisung und $2 Versuchsflasche frei für Fits-Leidende; sie haben nur beim Empfang die Expreßkosten zu zahlen. Schreibt an Dr. Kleine Ltd., Bellevue Institute of Medicine, 931 Arch Str., Philadelphia, Pa

Zuletzt fuhr er zwei Paare, die ihm zunächst standen, zornig an: „Was soll das heißen? Wollt Ihr wohl tanzen! Sofort getanzt!"

Die armen kleinen Dienstmädchen zitterten am Arm ihrer Füsilire, die gleich darauf mit ihnen auf den Befehl des gestrengen Herrn losfegten.

Der Herr Major verwundert sich, daß es nicht lustig zuginge. Warum nicht? Ob er stört? So will er sofort wieder gehen!

Die beiden Hauptleute thaten verzweifelt. Nun, so will er selbst das Beispiel geben, und er suchte im Saal nach einer Tänzerin umher. Jedenfalls nimmt er eine der Feldwebelfrauen, wie sich's geziemt. Aber siehe da, die schöne Helena stach ihm in die Augen. „Was ist das für ein allerliebster Käfer?" fragte er seinen Adjutanten mit einem Anflug von Vertraulichkeit, der ihm durchaus nicht stand.

„Frau Sergeant Hubert, Herr Major!"

„Ah — charmant!" Er hatte so viel von ihr gehört.

Gleich darauf wurde er der schönen Helena von dem eleganten, fporenklirrenden Adjutanten vorgestellt. Und er walzte mit ihr los; anfangs mit einem gewissen steifen Grandezza, aber siehe da, wie er das schöne Weib dort in seinen Armen fühlte und sein Blick über ihre marmornen Schultern hinabglitt, stach auch ihn der Courmacher. Und man sah ihn feiner Tänzerin mit lüsiern lächelnder Miene zuflüstern.

Sofort erwachte mit diesem Kompliment, das der große Mann ihr hinwarf, der Gedanke, daß sie ihn im Garn festhalten, daß sie ihn nur weiter anbeißen lassen und ihm den Feldwebel dann einfach abpressen müßte. Jetzt oder nie galt es Alles aufzubieten!

Da flog die Thür auf, und wieder ging ein Zucken durch den Saal. Am Eingang stand Alles starr und steif wie die Säulen. Und durch diese Säulen trippelte eine niedliche, backfischartig bewegliche Dame herein, ein lachendes rosa Kindergesichtchen mit einer Stirn voll zierlicher Löckchen: nur in der Nähe und nachdem sich das Gesichtchen aus dem koketten spanischen Seidenshawl geschält, durfte man an seine dreißig Jahre glauben. Hinter seiner jungen Gattin folgte Seine Exzellenz, höflich und jovial trotz der hervorquellenden Dienstougen, die Hände in den viel zu weiten Waschledernen zum Salut bis in die Höhe des drahtartig gestreiften grauen Schnurrbarts erhoben.

Die Herrschaften waren überaus liebenswürdig und gnädig, sie nahmen an dem Galatisch Platz, nippten von der Avancirtenbowle, streuten bei ihrem Rundgang allerlei hübsche bonbonartige Bemerkungen aus; sie, die niedliche Exzellenz, betrachtete mit der goldenen Lorgnette, die an einem feinen Kettchen von gleichem Metall hing, Guirlanden Wasfendekorationen, die echauffirten Tanzpaare, alles ganz genau, fand alles reizend, selbst die Gruppe da, die einen Betrunkenen maskirte. Drei Mann hatten Mühe, dem Kerl den Mund zu halten, daß er nicht mit seinen Gesang vor den Exzellenzen losgröhlte.

Doch es war kein Zug in dem Tanz. „Es schläft Alles ein!" polterte der Major hinter dem Rücken der hohen Vorgesetzten. „Lieber Bolzdorf, animiren Sie ein bischen!" raunte er dem Adjutanten zu. „Trinken wollen die Kerle, aber etwas dafür leisten . . ."

„Zu Befehl, Herr Oberstwachtmeister!" Und mit dem Gerassel seiner gewaltig großen Sporen glitt der Adjutant durch den Saal, zum Tanz auffordernd. „Was, Sie da, Funk! Hier an der Säule! Zum Schwerebrett, was soll das heißen? Sind Sie festgeklebt? Sofort werden Sie da drüben die Frau Hubert engagiren, damit Leben in die Bude kommt!"

„Zu Befehl, Herr Lieutenant!"

Gleich darauf schoß Funk mit der Lena durch den Saal. Seine Hand hielt ihre Taille fest umspannt, sie überließ sich willenlos seiner Führung, doch fluthete ihr Busen, und er fühlte das Pochen ihres Pulses, das Beben ihrer Gestalt. Es war ihr so überraschend gekommen, ein Ueberfall, auf den sie nicht vorbereitet gewesen. Sie weiß nicht mehr, wie es geschah, alles Andre schien hinter dem ungeheuren Schreck zu verblassen, der sie so plötzlich befallen.

Ihr Kopf ward ihr so seltsam schwer von dem Sturm der Gedanken — eine fast unwiderstehliche Neigung, ihn anzulehnen an die Schulter ihres Tänzers. Vor ihren Augen wirbelte es, Lichterkreise umwogten sie, zu glänzenden Reifen ausgedehnt — die Gesichter, die Tische mit den Zechenden, die Guirlanden, die Exzellenzen mit dem Schwarm der Offiziere, Alles verschwand vor der einen Seligkeit, in seinen Armen dahinzufliegen.

„Genug — genug, Fünkchen!" stammelte sie athemlos.

Nein, er wollte sie nicht lassen! Ob er sie je ein zweites Mal halten würde . . . .

Da schnitt die Musik ab. Außer Athem standen sie Beide. Die Exzellenzen kamen gerade auf ihrem Rundgange an ihnen vorüber, und das Kindergesichtchen betrachtete das hübsche, nun in der Erregung doppelt hübsche Weib durch die goldene Lorgnette und sagte wieder: „Reizend!" Es nickte noch nachträglich, als wäre das „Reizend!" wirklich aus dem Herzen gekommen.

Da erst erwachte die Lena. Ein paar Redensarten wechselte sie noch mit ihrem Tänzer, plötzlich erinnerte sie sich des Feldwebels. „Sag, Fünkchen" — und das „Du" war wie ein Zwang, aus dem sie sich vergeblich befreit hätte — „sag, Fünkchen, ist es wahr, Du hätt'st den Feldwebel für uns in der Tasche? Du bist mir einer!"

Er fühlte sich als Renommist ertappt. Aber sofort faßte er sich, gab sich ein wichtiges Air und sagte schmunzelnd: „Natürlich hab' ich den Feldwebel für Euch in der Tasche. Du thätst gut, Dich mit mir zu halten." Und seine Augen bohrten sich leidenschaftlich in die ihren.

Nicht sofort wußte sie, was er meinen konnte. Mit krampfhafter Anstrengung hielt sie den Strohhalm fest: „Im Ernst — sag, mach kein Spaß!"

Ihre Augen flehten ihn an. Ist sie denn wirklich so einfältig, das zu glauben? dachte er. Und er nickte sehr bestimmt.

Da tauchte Huberts Gesicht in der Lücke zwischen zwei Köpfen hervor. Er beobachtete sie Beide. Sichtbar bebte sie zusammen. „Jetzt ist nicht die Zeit, darüber zu sprechen," flüsterte sie verstört.

„Wann denn, Lena? Morgen?"

Es war, als ob damit ihr Urtheil gesprochen würde, und sie schauderte vor dem Wort.

„Wo denn?" drängte er.

Keine Antwort. Nur das Stürmen ihres Herzens.

„Morgen sieben Uhr am Pulvermagazin, Du weißt — wir reden darüber . . . ."

Da war sie auch schon im Gewühl verschwunden.

(Fortsetzung folgt.)

Von den Zeitmessern.

Von dem Pilgerstab, auf dessen getheilter und mit Sanskritziffern bezeichneter Fläche der nach Benares wallfahrende Fakir je nach dem Stand der Sonne die Zeit ablieft, bis zur goldenen Präzisionstaschenuhr, die den Ablauf von einer Tausendstel Minute angibt — welch ein weiter Weg! Wir erkennen denselben in einer jüngst in der „Urania" in Berlin eröffneten Uhrenausstellung in allen Etappen der Entwickelung, von der primitivsten bis zur kunstreichsten Konstruktion, von der ungeschlachtesten frühesten Form bis zur zierlichsten und künstlerisch gestalteten, sowohl als Stutzuhr mit Dekoration als auch als Miniaturdamenuhr mit Email- oder Brillantgehäuse.

Eine Kulturgeschichte der deutschen Zeitmeßkunst tritt uns in der Ausstellung entgegen, besonders interessant in der historischen Gruppe, einer dem Herrn Marsels-Junghans gehörenden Sammlung von alten Standuhren und Taschenuhren vom 13. bis 18. Jahrhundert. Unter Anlehnung an die gestern am Eröffnungstage von Herrn Geheimen Regierungsrath Professor Reuleaux gegebenen Erläuterungen stizziren wir in knappen Zügen den Entwickelungsgang der Zitmeßungsmechanik. Sie hat ihren Ausgangspunkt in der frühesten Sonnenuhr, welche nach dem Schatten, den ihre Kante wirft, die Sonnenhöhe am Horizont zu messen gestattet und auch durch einen Mechanismus noch am Tage ablesen läßt, in welchem Sternbild die Sonne steht. Es folgt dann die schon ein Tausend von Jahren alte und bekannte Sanduhr und die ihrem Prinzip angepaßte Wasseruhr. Einen bedeutenden Fortschritt macht dann die Uhrmechanik in der Räderuhr, die im Kloster Hirsau entstanden sein soll, indessen wurde von dem Herrn Vortragenden mitgetheilt, daß die früheste dieser Konstruktion im Besitz des Bischofs Silvester in Magdeburg gewesen sei. Das vorgewiesene Exemplar hat gothische Form und zeigt im Werk einen an Gewichten hängenden Arm, der wie ein Wagebalken aussieht, weshalb man sie auch Waguhr nennt. Eine solche von einem Deutschen gebaute Uhr war es, die am 24. August 1572 um 9 Uhr das Zeichen zur Bartholomäusnacht gab, wo Karl der Neunte vom Fenster des Louvre aus mit dem ersten Flintenschuß das Signal zum Morden gab. Eine um 40 Jahre ältere Uhr dieser Art, die nun 500 Jahre gedient hat, stand im Dover-Kastell und wird jetzt im Londoner Kensington-Museum aufbewahrt. Später wird von den Astronomen die Pendeluhr gebraucht; aus der Wage ist nun die sogenannte „Unruhe" geworden; an einer solchen hat Galilai durch Zählung der Pendelschwingungen den Sternendurchgang beobachtet.

Nun stehen wir vor der Erfindung der Taschenuhr. Gerade vierhundert Jahre ist es her, seit der Nürnberger Schlosser Peter Henlein, der aber Peter Hele genannt wird, und ein sehr streitbarer, deshalb oft in Konflikte mit der Behörde verwickelter Mann gewesen sein soll, eine solche Taschenuhr konstruirt hat, wie diese historische Sammlung deren ein Exemplar enthält. Für den Uebergang von der Wage zur Unruhe bedurfte es einer Feder; er nahm dafür eine Schweinsborste, und ein ganzes Jahrhundert hindurch hat diese Borste die Feder ersetzen müssen, bis der Holländer Heugins die Spiralfeder erfunden hat. Herr Reuleaux bemerkte bei dieser Gelegenheit, es sei eine des deutschen Uhrmacherbundes würdige Aufgabe, dem Erfinder der Taschenuhr, Peter Hele, ein Denkmal zu setzen. Die Taschenuhr entwickelt sich von nun an in den verschiedenen Formen; in dieser Ausstellung sehen wir eine ganze Reihe derselben, die Eiform im sechzehnten Jahrhundert, die man „Nürnberger Eierlein" nannte, die Trommelform, die Kreuzform, in welcher man Uhren vorzugsweise für hohe Geistliche herstellte; wir sehen Uhren in Gestalt von Muscheln, Nüssen, Blumen, Mandolinen, Ringen, Broschen und sogar als Todtenkopf. Zu gleicher Zeit bemächtigt sich das Kunstgewerbe der feinen Ausgestaltung des Gehäuses; es wird in durchbrochener Arbeit, mit Schmelzmalerei und Edelsteinbesatz hergestellt. In dieser Sammlung befinden sich noch drei seltene Exemplare: erstens eine Uhr, deren Gehäuse ganz aus Perlmutter gearbeitet ist; eine andere ganz aus Elfenbein, einschließlich aller Räder und Werktheile; zuletzt eine ganz aus Holz geschnitzte Uhr ohne jedes Metalltheilchen, die Schrauben bestehen aus Elfenbein. In der Größe sind die Taschenuhren dieser Sammlung sehr verschieden; den bedeutendsten Umfang hat eine sogenannte Satteluhr — mit durchbrochener Arbeit des Gehäuses — so genannt, weil sie in der Sattelta sche untergebracht wurde.

Interessant ist in dieser alten Sammlung die Mannigfaltigkeit von Formen der Stutzuhr; wir sehen solche mit bronzenem Figurenschmuck gekrönt oder in Form eines reitenden Türken oder in architektonischer Gestalt, dann wieder als Urne, Vase, Scheibe, Globus etc. Eine Reihe von Modellen dient zur Veranschaulichung der Konstruktion von Räderuhren mit Hemmwerken verschiedener Art, so mit Stiften- und Spindelhemmung; eine solche ist diejenige, die der berühmte Dichter von „Figaros Hochzeit" Beaumarchais konstruirt hat.

Eine prächtige, zarte und weiße Hautfarbe

folgt dem Gebrauche von

Glenn's Schwefel-Seife

Diese Seife wird in sorgfältigster Weise präparirt, und die dafür verwandten Materialien sind die besten, welche der medizinischen Wissenschaft bekannt sind.

Eine Warnung!

Hütet Euch vor billigen „Schwefelseifen," die aus unreinen Abfällen hergestellt und sehr gefährlich sind. Seid sicher, daß Ihr

Glenn's Schwefel-Seife

erhaltet. Jedes Stück ist mit einem Stempel versehen. Diese Seife ist die einzige, durch deren Gebrauch Ihr die gewünschten Resultate erreichen könnt. Versucht

Glenn's Schwefel-Seife,

sie wird Euch gefallen. Nehmet keine andere, als die echte—jedes Stück ist gestempelt.

Verkauft von Apothekern. 1

RADWAY'S READY RELIEF

Radway's Ready Relief wirkt sicher und ist zuverlässig in Folge seiner stimulirenden Aktion, welche sich auf die Nerven und vitalen Kräfte des Körpers erstreckt. Es kräftigt die einen, regt die schlummernde Vitalität der physikalischen Struktur zu erneuter und erhöhter Thätigkeit an und vermöge dieser gesunden Stimulation und erhöhter Aktion wird die Ursache des Schmerzes beseitigt und ein natürlicher Zustand hergestellt. Dies ist der Grund, warum Ready Relief zur Stillung der Schmerzen stets gebraucht wird und ohne das Risiko von schlimmen Nachwirkungen, welche mit Sicherheit von dem Gebrauche vieler sogenannter Heilmittel, welche heutzutage zur Stillung der Schmerzen gebraucht werden, herrühren.

Es ist sehr wichtig, daß jede Familie einen Vorrath von

RADWAY'S READY RELIEF

stets an Hand hat. Der Gebrauch dieses Heilmittels wird sich stets, wenn Sie Schmerzen empfinden oder krank sind, als segensreich erweisen. Es existirt nichts in der Welt, das Schmerzen behebt oder dem Fortschreiten der Krankheit so rasch Einhalt gebietet, wie Ready Relief.

Gegen Kopfweh ob Migräne oder von Nervosität herrührend), Zahnweh, Neuralgie, Rheumatismus, Hüftweh, Schmerzen im Rücken, der Wirbelsäule oder den Nieren, in der Lebergegend, Biliosis, Anschwellung der Gelenke, und überhaupt Schmerzen jeder Art bewerkstelligt die Application von Radways Ready Relief sofortige Erleichterung und wird bei fortgesetztem Gebrauche während einiger Tage eine vollständige Heilung erzielt.

Eine Kur bei allen

Summer Complaints.

Ein halber bis ein ganzer Theelöffel voll Ready Relief in einem halben Glas Wasser, wiederholt so oft als der Durchfall anhält, und ein Flanell-Lappen befeuchtet mit Ready Relief auf die Magengegend und den Leib gelegt gewährt sofortige Erleichterung und bewerkstelligt eine baldige Kur.

Innerlich — Ein halber bis ein ganzer Theelöffel voll Ready Relief in einem halben Glas Wasser beseitigt in wenig Minuten Krämpfe, Schwindelanfälle, sauren Magen, Uebelkeit, Erbrechen, Sodbrennen, Nervosität, Schlaflosigkeit, Migräne, Blähungen und alle innerlichen Beschwerden.

Es existirt kein Heilmittel in der Welt, das Fieber und Wechselfieber und alle anderen malarischen Krankheiten lösen und andere Fieber im Vereine mit Radways Pillen so rasch wie Radway's Ready Relief behebt.

Preis 50 Cents per Flasche. Zu haben bei allen Apothekern.

RADWAY'S PILLEN

zur Heilung aller Störungen des Magens, der Därme, Nieren, Blase, nervöser Krankheiten, Schwindelanfälle, Verstopfung, Hämorrhoiden u. s. w.

Migräne, Frauenleiden,
Biliosität, Unverdaulichkeit,
Dyspepsie, Verstopfung
— und —
Aller Leberleiden.

Man beachte die folgenden Symptome, welche sich bei Erkrankungen der Verdauungs-Organe einstellen: Verstopfung, innere Hämorrhoiden, Blutandrang im Kopf, Säure im Magen, Uebelkeit, Sodbrennen, Abneigung gegen Speisen, Schwere im Magen, saures Aufstoßen, geschwächter, oder verstärkter Herzschlag, Empfindungen zum Aufspringen oder Ersticken beim Liegen, geschwächte Denkkraft, Flecken oder Gewebe vor den Augen, Fieber und dumpfer Schmerz im Kopf, Athmungsbeschwerden, gelbe Haut und Augen, Schmerzen in der Seite, Brust und den Gliedern, plötzliches Auftreten von Hitze und Brennen in Fleisch.

Einige Dosen von Radway's Pillen befreien das System von allen den obigen Beschwerden. Preis 25 Cents per Schachtel. Zu haben bei allen Apothekern.

Versandt per Post.

Man wende sich an Dr. Radway & Co., Postoffice-Box 365, New York, um eine Broschüre mit Rathschlägen. modo2

Rauchende Frauen.

Vor einiger Zeit berichteten die Blätter, daß die junge Zarin ihren Hofdamen den Wunsch ausgedrückt habe, sie möchten das Rauchen unterlassen, im Gegensatz zur bisherigen Gepflogenheit am russischen Hofe; denn nicht nur die Großfürstinnen, die Herzogin von Leuchtenberg, selbst die Kaiserin-Wittwe haben eine große Vorliebe für die Zigarette. Auch an den anderen Fürstenhöfen Europas steht diese bei den Damen in Ehren. Der Pariser „Figaro" erzählt, daß man aber besonders in Rußland die Wahrnehmung machen kann, wie Damen der besten Gesellschaft mit den Herren um die Wette Zigaretten wickeln. Unter dem zweiten Kaiserreich rauchten fast alle Damen der besten Gesellschaft in der Umgebung der Kaiserin Eugenie; unter diesen besonders Madame de Pourtales und Madame Ratazzi. Die Gräfin de Lezay-Marnesia, Ehrendame der Kaiserin, rauchte täglich mehr als ein Korporal. Die Kaiserin selbst rauchte nur wenig, während der Kaiser ein leidenschaftlicher Raucher war. Beide hatten eine Vorliebe für mit Thee präparirte Zigaretten und fanden darin viele Nachahmer. Heutzutage in unserem demokratischen Zeitalter ist die Zahl der Raucherinnen Legion. In der französischen Bourgeoisie ist die Zigarette bei den Frauen Mode geworden, wie unter Ludwig XIV. die lange Pfeife. Auf den Bildern und Stichen von Abraham Boß, den berühmten Maler und Kupferstecher des 18. Jahrhunderts, sieht man Frauen dargestellt, die die Pfeife rauchen. Auch heutzutage noch kann man in manchen Gegenden Hollands Frauen sehen, die in aller Gemüthlichkeit aus ungeheuren Pfeifen rauchen, während sie ihre Hausarbeit verrichten. Die Zeiten sind vorbei, wo man eine Zigaretten rauchende George Sand als Ausnahme betrachtet, und die fürstlichen Damen stehen als Raucherinnen nicht mehr vereinzelt da.

Versammlung der Souveränen Groß-Loge, J. O. O. F.

Boston, Mass., vom 19. bis 24. September inklusive.

Zu dieser Gelegenheit verkauft die Nickel Plate Eisenbahn Tickets zum Preise der einfachen Fahrt für die Rundfahrt. Tickets zum Verkauf vom 16. bis 18. September inklusive, giltig zur Rückfahrt bis zum 30. September inklusive. Näheres zu erfahren bei J. H. Calahan, General-Agent, 111 Adams Straße, Chicago. Telephon Main 3389. modo—15p

Das Erdöl in der Bibel.

Wir wähnen wohl, daß die Kenntniß und Nutzbarmachung des Petroleums eine Errungenschaft unseres Jahrhunderts sei. Dem ist aber nicht so, wenigstens war das Erdöl schon im Alterthum bekannt und bereits in der Bibel findet es Erwähnung. In dem zweiten Buche der Makkabäer im ersten Kapitel findet sich eine Stelle, die wahrscheinlich die erste Erwähnung des Erdöls in der Bibel enthält, dessen Eigenschaften ganz sachgemäß beschrieben werden. Es ist die Rede davon, daß die Juden während ihrer Gefangenschaft in Persien das Feuer vom Altar in eine tiefe trockene Grube versteckt und dort erhalten hatten, damit es nicht geraubt werden könnte. Als nun der Prophet Nehemia nach Palästina zurückgesandt war, wollte er das heilige Feuer haben und sandte die Nachkommen der Priester, die es verborgen hatten, ab, um es wieder zu holen. Dann heißt es weiter: „Aber wie sie uns berichtet haben, haben sie kein Feuer, sondern ein dickes Wasser gefunden. Dasselbe hat er sie heißen schöpfen und bringen. Da nun Alles zum Opfer zugerüstet war, hat Nehemia befohlen, sie sollten das Wasser über das Holz und das Opfer, das auf dem Holz lag, gießen. Als sie dasselbe gethan hatten, und die Sonne wohl heraufgekommen war, und die Wolken vergangen, da zündete sich ein groß Feuer an; des verwunderten sie sich alle." Und weiter: „Darnach hieß Nehemia das übrige Wasser auf die großen Steine gießen. Da ging auch eine Flamme auf; aber sie ward verzehrt von der Flamme des Feuers auf dem Altar. Dies ist bald lautbar geworden und vor den König der Perser gekommen, wie man an dem Orte, wo man das Feuer versteckt hatte, Wasser gefunden und dasselbe die Opfer angezündet hätte. Da versuchte es der König auch und ließ den Ort aussondern und befriedigen (einzäunen), und gab viel Geldes dazu." Welchen Erfolg der König mit seinen Untersuchungen gehabt hat, wird nicht berichtet. Daß Erdöl schon im Alterthum als Brennstoff benutzt wurde, geht aus einer Erwähnung des „sizilischen Oels", d. i. des Erdöls von Agrigent, das nach Plinius in Lampen gebrannt wurde, hervor. Der biblische Bericht ist übrigens aus den natürlichen Verhältnissen des Schauplatzes durchaus erklärlich. Man hatte eben eine Erdölquelle gefunden oder ein Wasser, das stark mit Erdöl vermischt aus dem Boden drang. Nun erreicht die Temperatur in den Ebenen Persiens unter den direkten Sonnenstrahlen oft über 60 Gr. C., und diese Hitze genügt schon dazu, einige leichtere Bestandtheile des rohen Erdöls in Flammen zu setzen. In dem letzten Vers des angegebenen Kapitels „Und des Nehemias Gesellen nannten den Ort Nechpar, auf deutsch Reinigung; etliche heißen ihn auch Nephthar" findet sich auch der Ursprung der Bezeichnung Naphtha.

— In der Küche. — Madame (entrüstet): „Wie, das ganze Stück Braten haben Sie einem Bettler geschenkt?" — Dienstmädchen (zerknirscht): „Ja . . . sagen Sie um Gotteswillen meinem Bräutigam nichts davon!"

Wenn Andere erfolglos bleiben,
dann versucht die wunderbar erfolgreiche Behandlung, wie sie von den Aerzten der Spezialität in dem
New Era Medical Institute
angewendet wird.

Er vereinigt die zwei größten Faktoren der Heilwissenschaft, die der medizinischen Welt bekannt sind: — Elektrizität und Medizin. Er hat die größten, am sorgfältigsten und vollständigsten ausgearbeiteten Office-Zimmer, die je im Westen für die Behandlung und absolute Heilung all hartnäckigen u. schleichenden Krankheiten eingerichtet worden. Sollte irgend Jemand auf der West Side heilen kann, so ist es der Wiener Spezialist. Mittelst seiner elektrisch-medizinischen Behandlung hat er vollständige und dauernde Heilungen vollbracht, wo alle Andern erfolglos blieben.

Hier gibt es keine Mißgriffe und Enttäuschungen. Eine völlige Heilung wird in allen angenommenen Fällen garantirt.

Körperlicher Verfall, Nerven-Zerrüttung, als Folgen von Ueberarbeitung oder Mißachtung der Gesundheitsregeln positiv und schnell geheilt und dem Patient die natürliche Kraft und Stärke wiedergegeben durch die Special elektro-medizinische Behandlung.

Verlorene oder geschwächte Mannes-kraft, dieses schreckliche Leiden, verursacht entweder durch Jugendsünden oder Ueberreizung, welch's Niedergeschlagenheit, allgemeiner Schwäche verursacht, heilen wir durch unsere Methoden in 4 bis 6 Wochen wieder her.

Wir sind nie älter als wir fühlen. Manche fühlen sich alt mit 20, während Andere mit 50 Jahren noch jung sind. Wenn Euer Körper in Ordnung ist und Eure Nerven gut und Eure körperlichen Verrichtungen korrekt sind, so seid Ihr ein kompetitiv gesunder Mann.

Gonorrhöe oder Gleet heilen wir positiv und schnell. **Strikturen** entfernen wir durch unsere elektromedizinische Behandlung. **Blutvergiftung** und **Genito-Urinary-Krankheiten** machen unser Lebens-Studium aus, und wir garantiren jeden Fall zu heilen, den wir übernehmen.

New Era Medical Institute.
New Era Bldg., Ecke Harrison, Halsted Str. und Blue Island Ave. — Sprechstunden: 9—12, 2—8. Sonntags 10—2. Mittwochs nur von 9—12. bb

EIN OFFENER BRIEF
AN MÜTTER.

WIR BESTEHEN IN DEN GERICHTEN AUF UNSEREM AUSSCHLIESSLICHEN RECHTE AUF DIE BENUTZUNG DER WORTE "CASTORIA" UND "PITCHER'S CASTORIA" ALS UNSERER TRADE-MARK.

Ich, DR. SAMUEL PITCHER, *in Hyannis, Massachusetts, habe* "CASTORIA," *zuerst verschrieben, dasselbe, welches stets getragen hat und noch auf jedem Umschlag die Unterschrift trägt von* Chas. H. Fletcher. *Dieses ist das ächte* "CASTORIA" *welches seit dreissig Jahren in allen Familien Amerikas von den Müttern gebraucht worden ist.*

ACHTET GENAU *auf den Umschlag und sehet zu, dass es dieselbe Sorte ist, welche Ihr immer gekauft habt, und welche die Unterschrift von* Chas. H. Fletcher *auf dem Umschlag trägt. Niemand ist von mir autorisirt, meinen Namen zu gebrauchen, ausser The Centaur Company, deren Präsident Chas. H. Fletcher ist.*

24. März 1898.

Samuel Pitcher M. D.

THE CENTAUR COMPANY, 77 MURRAY STREET, NEW YORK CITY.

DR. GRAHAM
deutscher Spezialarzt für alle
Geheime, Nervöse und Chronische Krankheiten.

Verlorene Manneskraft, Nervenschwäche, Entleerungen und alle die schlimmen Folgen jugendlicher Ausschweifungen werden für immer durch meine neuen Behandlungsmethoden und namentlich durch directe Anwendung von **Elektrizität** geheilt.

Geschlechtskrankheiten jeder Art, sowie alle **Blase, Nieren, Leber** und **Lungen** werden in kurzer Zeit unter voller **Garantie** gründlich kurirt.

Strikturen werden durch **Elektrizität** in einer Behandlung schmerzlos entfernt.

Blutvergiftung und alle **Haut- und Blut-krankheiten** werden in 30 bis 30 Tagen ohne Quecksilber kurirt.

Rheumatismus und Frauenkrankheiten und alle als unheilbar erklärten Leiden können durch die wunderbaren elektrischen Instrumente dieses Arztes und seine neuen Arzneien leicht und dauernd geheilt werden.

Alle, die schon so oft durch **medizinische Anstalten, freie Arzneien, Gürtel** und andere Schwindel betrogen wurden, sollten sich vertrauensvoll an Dr. Graham wenden, denn er wird ihnen sicher die Gesundheit wiedergeben.

Konsultation frei! Auswärtige können brieflich. Ich behandelt werden, — Sprechstunden täglich von 9—6, Mittwochs und Samstags von 9—7:30; Sonntags von 11—12. Adressirt

Dr. Th. P. Graham,
112-114 Dearborn St., Chicago, Ill. Zimmer 1109.
Nehmt Elevator zum 11. Floor. 10mzjbdf

Das
Kirk Medical Dispensary,
garantirt prompte und dauernde Heilung in allen Fällen von **Hämorrhoiden, Fisteln** oder anderen Krankheiten des Mastdarms irgend welcher Art. Unsere neue und original Methode heilt schmerzlos, ohne Operation oder Abhaltung vom Geschäft. Erfolglosigkeit ausgeschlossen. Krankheiten des **Magens, Leber, Nieren, Varicocele, unnatürliche Abflüsse und Schwäche bei jungen, älteren und alten Leuten,** ganz gleich, wie lange das Leiden schon andauert, oder wie kompliziert es ist, können durch unsere unfehlbare Methode, welche von allen anderen so ganz verschieden ist, schnell und dauernd geheilt werden. Blutvergiftung in allen Stadien vollständig für immer aus dem System entfernt. Hautkrankheiten und Frauenkrankheiten geheilt, wenn alle Anderen erfolglos sind. Durch unser System der Diagnose sind wir in Stand gesetzt, Heilungen brieflich in allen Theilen des Landes zu erzielen. Delikate und komplizirte Fälle, welche von allen anderen Aerzten als hoffnungslos aufgegeben worden sind, sind speziell erwünscht, um unsere berühmte Methode zu erproben. Bruch innerhalb 30 Tagen durch unsere „Perfection-Methode" schmerzlos, ohne Operation oder Abhaltung vom Geschäft geheilt und das Bruchband auf immer beseitigt. Genau gleich, was vorher erfolglos war, die „Perfection-Methode" ist niemals erfolglos und eine Heilung für Lebenszeit wird in jedem Falle garantirt. $5 per Monat für alle ärztliche Behandlung, inklusive Medizin. Konsultation in allen Fällen frei und strikt konfidentiell. Schreibt es nicht auf, sondern konsultirt sofort unseren Stab von Expert-Spezialisten, ehe Euer Fall unheilbar wird. **Zimmer 211 u. 212, Chicago Opera House Block,** Ecke Clark und Washington Str. dd

NEW YORK DENTAL PARLORS
182 State Straße.
Bis zum 15. Juni 1898,
Unser bestes Gebiß
$5 $5
Nicht mehr! Nicht weniger!

Jetzt bietet sich Euch die Gelegenheit, die **h

Ein Ausmusterungs-Bargain-Freitag in Chicagos bestem Bargain-Basement.

Erst drei Wochen alt und doch schon von erfahrenen Käufern anerkannt als das interessanteste und vortheilhafteste aller Bargain-Basements. Für morgen sind alle Rester und Ueberbleibsel, alle kurzen Längen und alle Bargain-Snaps, von unsern tüchtigen Einkäufern erstanden, in doppelt-schneller Marschordnung arrangirt worden. Bedingungslose Uebergabe und vollständige Räumung ist was wir fordern; worin sich wieder dieses Ladens Meisterschaft im Bargaingeben—dieses Ladens Führerschaft im Handel—und dieses Ladens Macht im Käufer-Anziehen, zeigt. . . . Dieses Basement soll immer das Erste bleiben—Licht ist gut—Ventilation vorzüglich—Bedienung unerreicht—und Preise sind am niedrigsten. . . . . .

Basement.
Braten Pfannen.
Bratpfannen aus Eisenblech — mit gut gemachtem Deckel — sehr tief und mit zwei End-Griffen — fabhantisch gemacht und positiv 25c werth — spezieller Basement-Preis, Bargain-Freitag **9c**

Basement.
Räumung von Schmucksachen
Odds und Ends und Ueberreste von Partien in Scarf, Brooch und Cuff Pins — ferner eine große artige Partie von Aermel-Knöpfen—einige emaillirt, einige mit Stein-Einsatz und einfache—Werthe bis zu 25c — Auswahl **2c**

A. M. ROTHSCHILD & Co.
Keine Postbestellungen von dieser Anzeige ausgeführt. STATE UND VAN BUREN STR.

Basement.
Canton-Flanell.
Ungebleichter Canton Flanell — 30 Zoll breit — schwer „napped" mit langer Fleece — gute, ausdauernde Qualität — dieselbe Sorte, die im Kleinverkauf 8c bringt — Bargain-Freitag — die Yard **2½c**

Basement.
Waschbare Spitzen.
Torchon, Medici, Oriental und Point de Paris waschbare Spitzen—gute Qualitäten—in weiß und ecru—bis zu 4 Zoll breit—prachtvolle Muster—werth 8c und 10c—Bargain-Freitag die Yard zu **3c**

Basement.
Sideboard Scarfs.
Gestempelte fancy leinene Damask Sideboard-Scarfs—72 Zoll lang—gestempelt in prachtvollen Mustern — ganz herum befranst — gute Qualität — werth 50c — Basement-Preis **19c**

Basement.
Wasser-Eimer.
Hölzerne Wasser-Pails—von der Menasha Comp. gemacht — schön angestrichen und mit 2 starken Reifen — halten beinahe ein Lebensalter aus — werth 15c — spezieller Bargain-Freitags-Preis **5c**

Basement.
Fancy seidene und Atlas- Haar-Bänder.
Gestickte, gestreifte, einfache und Bänder mit fancy Kante — die regulären 8c und 10c Sorten — in einer ausgesuchten Auswahl von Farben und Mustern — kommen morgen zum Verkauf — die Yard zu **3c**

Basement.
Schul-Kniehosen.
1000 Paar starke Schul-Kniehosen für Knaben — in schönen dunklen Mischungen — solid gemacht — Größen von 4 bis zu 15 Jahren — werth 75c — Bargain-Freitag **31c**

Basement.
Tassen und Untertassen.
1000 Dtz. Importers' und Salesmen's Sample-Tassen u. Untertassen—feinste, dünnste, handbemalte Waare—fashionable Facons. Auswahl in Größen, Farben und Entwürfen — werth bis zu 75c — das Paar . . . **15c**

Basement.
Toiletten-Seife.
Große Auswahl von Odds und Ends in einigen von unseren bestfeinen Seifen, die für bis zu 15c verkauft worden — gehen in's Basement morgen, um schnell aufgeräumt zu werden zu **3c**

Basement.
Futter-Cambrics.
Beste Standard Futter-Cambrics—gute, haltbare Qualität—in allen beliebten Farben—werth 6c die Yard—ferner eine Partie von ganz großen Waschlappen—weich und absorbent—Auswahl, Bargain-Freitag **1c**

Basement.
Kinder-Unterkleider.
Mit schwerem Fleece gefüttete Unterleibchen und Hosen für Kinder und Mädchen — in Grau und Weiß — dauerhaftes und warmes Herbst-Unterzeug — alle Größen von 18 bis zu 34 — rangirend in Werthe von 20c bis zu 35c — Eure Auswahl zu **14c**

Basement.
Schuh-Spezialität.
Lohfarbige Spring Heel Schuhe für Damen, Mädchen und Kinder — bestes Rochester Fabrikat — in 10c Kid und ruthfarbigem Kalbleder — zum Schnüren oder Knöpfen — einige mit Cloth Tops — $2, $2.50 und $3 Werthe zu **79c**

Basement.
Ganzwollene Blankets.
Strikt ganzwollene große Blankets — weiß, grau und scharlachroth — mit Fancy Borders und eingefaßten Kanten — einige davon sind leicht beschmutzt, die meisten sind jedoch ganz perfekt — werth bis zu $5.00, nur **$2.69**

Basement.
Damen-Gowns.
Damen-Nachtkleider mit großem Kragen aus Flanelette gemacht — Mother Hubbard Style — hoch mit Braid eingefaßt — blau und rosaroth gestreift — in Wirklichkeit 75c werth — am Bargain-Freitag zu **48c**

Basement.
Unterröcke.
Echtschwarze Sateen Skirts für Damen — Umbrella Style — mit großem Ruffle — mit fünf Reihen Gording besetzt — mit fancy Band — äußerst voll — werth $1.25, nur **98c**

Basement.
Gardinen-Keller.
4000 Fabrikanten Muster-Enden von feinen Spitzen-Vorhängen — einschließend Brüsseler Effekte, Nottingham, schottische Net- und Muslin-Vorhänge — Enden von Gardinen, die sich gewöhnlich zu $6.00 das Paar verkaufen — Eure Auswahl am Bargain-Freitag das Stück zu **23c**

Basement.
Schwarze Stoffe.
150 Stücke yardbreite schwarze englische Mohair Jacquards — die neuesten Designs — der regul. Preis von diesem schwarzen Kleiderstoff beträgt 29c — unser Spezial-Preis im Basement beträgt für morgen per Yard nur **15c**

Groceries. 5. Floor—südlich.

Frische Austern (direkt von Baltimore) — per Quart **21c**
Bestes XXXX Minnesota-Patentmehl — ½-Faß-Sack **93c**
Frisch gefangener Weißfisch, das Pfund . . **4c**
Deutsche Eier-Nudeln, das Pfund **6c**
Roc Falls Creamery Butter — per 5-Pfund-Pail **95c**
Frisches gerolltes Oatmeal — 5 Pfd. für **9c**
Schumacher's feine 00 Gerste — das Pfund **5c**
Fancy Java Reis — per Pfund **7½c**
B. F. Japan-Thee — das Pfund **29c**
Hochfeine Tomaten (Chicago Brand) — 3-Pfund-Büchse **10c**
Neue frühe Juni oder Marrowfat Erbsen — die Büchse **7c**
Royal Java und Mokka Kaffee — 4 Pfund für $1. — per Pfund **27c**
Royal Crushed Java und Mokka Kaffe — per Pfund **8c**

Bedeutende Werthe in guten Kleidern. 2. Floor—nördlich.

40c reinwollene Kniehosen für Knaben — Größen 4 bis 15 Jahre — in grauen und braunen Cheviots — mit doppelten Knieen gemacht—nur ein Paar an jeden Knaben zum Bargain-Freitags-Preis **21c**

$2. Zweistück Anzüge für Knaben — aus durchaus reinwollenen braunen u. grauen Cheviots — ebenfalls in glatten Schwarz und Blau—gerade die richtigen Schul-Trachten — Bargain-Freitag **$1.25**

$4. Schul-Anzüge für Knaben — in einer großen Auswahl von Farben—Plaids, Checks und einfache Farben — stark gemacht und korrekt passen — spezieller Bargain-Freitags-Preis **$2.45**

$1.50 durchaus reinwollene Beinkleider für Männer — in niedlichen Hairline-Streifen, Karrirungen, Plaids und einfachem Schwarz — stark gemacht und garantirt, nicht aufzutrennen — Bargain-Freitag **98c**

250 reinwollene einzelne Röcke für Männer—nur in Sack Facon—mitteldunkle und helle Farben — Röcke von unseren $8, $10, und $12. Anzügen—gehen sämmtlich Bargain-Freitag für **$1.50**

Unsere sämmtlichen angebrochenen Partien von mittelschweren Anzügen für Männer in einer Partie aufgehängt—Anzüge die bis zu $13.50 verkauft wurden—in mittelhellen und dunklen Mustern—Checks und Plaids—nehmt Eure Auswahl aus der ganzen Partie, nur ein Anzug an jeden Knaben—Bargain-Freitags schneller Räumungs-Verkaufspreis . . . **$4.15**

$2. Bicycle-Beinkleider für Männer — in allen Farben und Mustern — Größen 32 bis 40 — Bargain Freitags-Preis **95c**

Schul-Röcke—fertige Kleider für Damen.

$5 Coats für Kinder **$2.98** — gemacht von zweifarbigen schottischen Stoffen — fancy ausgezackter Kragen — Aermel, Kragen und Gürtel besetzt mit einfachen Stoffen von kontrastirenden Farben und mit fancy Braid — 6 große Hornknöpfe — ganz spezieller Preis **$2.98**

$7.50 Coats für Kinder **$4.98**—gemacht von engl. Kersey—roth, navy u. braun große Sailorkragen—Aermel, Kragen u. Gürtel fein besetzt mit Braid und Tuds—6 große smoted Perlknöpfe **$4.98**

$5 Crepon-Röcke für Damen **$2.98**—gemacht von feinem reinwoll. Stoff—große Auswahl von neuen Mustern, wie sie nur in hochfeinen Crepons gezeigt werden—richtige Facon—ausgezeichnet gemacht **$2.98**

$7.50 seidene Röcke für Damen **$3.98**—gem. von eleganter Qual. schwarzer Gros Grain Seide—mittlere u. große schöne Blumenmuster—gefüttert und zwischenfüttert in der bestmöglichsten Weise—neueste Facon — schneidergemacht **$3.98**

$7.50 Damen-Waists **$4.98** — gem. von feinen Plaid Velvet und garrirten Plaid und gestreifter Seide—prachtvolle Auswahl von Farben und Mustern—voll zusammengez. Yoke Front u. plaited Yoke Rücken — neueste Aermelfacon **$4.98**

$3.50 Collarettes für Damen **$1.98**—gemacht von erster Qual. Baltic Seal — Storpoint Sturmkragen—neueste Facon—gefüttert u. fancy Stoff—unbreitig werth $3.50—morgiger außerordentl. niedr. Preis **$1.98**

$5 Damen-Collarettes **$2.98**—gemacht von hochfeinem China Seal — hoher Sturmkragen— unten herum, vorne herunter und um den Kragen herum eingefaßt mit Chinchilla Pelz — fancy Futter — prachtvolle Facon **$2.98**

$7.50 Collarettes für Damen **$3.98**—von extra Qualität Electric Seal gemacht—Kragen und Revers aus Chinchilla Pelz gemacht — besetzt mit schwarzen Marder-Schwänzen— mit schwerem Atlas gefüttert—morgiger spezieller niedriger Preis **$3.98**

Frucht-Gläser. Dritter Floor—Südlich.

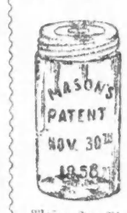

Perfecte hochfeine Fruchtgläser mit Glas-Deckel — beste Sorte reines Krystall-Glas—dieselben halten Euch für Lebenszeit — werth $1.00 das Dutzend, morgen das Stück zu **5c**

Die alten und zuverlässigen Mason Fruchtgläser — 12 in einer Kiste verpackt, Quart-Größe 4c, Pint-Größe **3c**

Mason Jar-Ringe — das Dutzend zu **1c**

Boston Muskatsen — das Stück zu **5c**

Porzellan gefütterte Deckel zum Anschrauben für Mason Fruchtgläser — das Stück zu **1c**

Trichter zum Fruchtauffüllen— das Stück zu **10c**

Jelley Gläser — größte Sorte — das Stück zu **1¼c**

Root Beer Flaschen mit Patent Stopper—Quart-Größe — per Dtzd. . . **70c**

Rabatt speziell während dieser Woche.
2. Floor—Mitte.

Wir setzen die Preise herunter, welche Euch von jedem Zahnarzt oder Zahnarzt-Firma der Stadt abverlangt werden. — Kommt zuerst zu uns, bevor Ihr Eure Arbeit anderswo besorgen laßt.

10 Jahre Garantie für die Arbeit.

Wir sind zuverlässig. Macht einen Versuch mit uns.

$15 Set von Zähnen — Zylonite — $7.50.

Andere Sets von Zähnen in proportionellen Preisen.

22-Karat Gold-Kronen — $4.

Bridgework — per Zahn $2.50.

Schmerzloses Füllen und Zahnausziehen.

F. A. Carter, D. D. S., Mgr.

Anständige Schuh-Bargains für Freitag. Main-Floor—nördlich.

Alle unsere lohfarb. Schuhe für Männer gehen morgen zu einem ganz niedrigen Preis — Schuhe, die aus feinem Vici Kid und gutem dauerhaftem Calfskin gemacht sind—solides Leder — handgenäht — neueste Facon Zehen—einschließlich der neuen Dewey und neuesten Coin-Facons—Schuhe, die etwas früher in der Saison für $3., $4. und $5. verkauft wurden — morgen zu einem niedrigeren einzigen Preis — Auswahl **$1.65**

Auswahl von allen lohfarbigen Frauen-Schuhen im Hause für **$1.69**—einschließlich des Restes jener berühmten Fauce & Spinner-Schuhe — mit Fancy seidenen Besting Tops und biegsamen Sohlen — dieses Assortiment besteht aus einer großen Auswahl verschiedener Sorten—in mannigfaltig, nur zu beschreiben—ist alles Facons Zehen und Breiten—alle Größen und Schattirungen — werth bis zu $4. das Paar **$1.69**

Glänzend hergestellte Kangaroo Kid Schuhe für Damen—biegsame Sohlen—die neuesten Coin Zehen — mit Seide genäht — positive $3. Werthe— Bargain-Freitags-Preis **$1.95**

Beste Dürham Calf Seamless Cut Schuhe für Knaben—mit schweren Oak-Sohlen—gemacht um sich gut zu tragen—alle Größen von 12 bis 54—die besten $2.50 Knaben-Schuhe im Handel—können hier morgen gekauft werden zu dem sehr billigen Preis von nur **$1.48**

Auswahl von allen lohfarbigen Knaben-Schuhen im Hause all die neuesten Zehen-Facons—all den vielverlangten Lederfarben—alle mit starken Sohlen—all die neuesten Faon Zehen—hergestellt, wie sie nur die besten Knaben-Schuhfabrikanten des Landes machen können—und gewöhnlich bis zu $2. verkauft—Bargain-Freitag (so lange sie vorhalten) **98c**

Unterzeug und Strümpfe. Main Floor—nördlich.

Gerippter Unterzeug für Kinder — schwer gestrickt — Herbstgewicht — alle Größen — werth 25c **15c**

Drop Back Union-Suits für Kinder — in ecru und grau — fliesgefüttert — alle Größen — werth 40c **25c**

Gyptische gerippte Unterleibchen und Unterhosen für Damen — schwer gestrickt — Herbstgewicht — billig zu 25c **19c**

Seidene Unterleibchen für Damen—hübsch besetzt mit Seidenspitzen—alle gewünschten Farben — schönes Unterzeug — werth 75c **48c**

Schwere Schulstrümpfe für Knaben und Mädchen — echt schwarz, doppelte Sohlen, Fersen und Zehen — jedes Paar werth 20c — spezieller Freitagspreis **12½c**

Schottische Plaid Damenstrümpfe — Seidengestreifte und einfache Maco Cotton u. gerippte oder einf. schwarze Lisle Thread—Wth. 39c u. 50c d. Paar—Spezial-Bargainpreis morgen **25c**

Baumwollene Stoffe. Basement.

6c volle Standard ungebleichtes Baumwollzeug — 36 Zoll breit — die 2A und Sea Island Sorten — am Bargain-Freitag zu **3c**

10c Allen's Twilled Furniture Cretonnes — in dunklen Schattirungen — Fancy Designs — am Bargain-Freitag zu **5c**

12½ dunkelfarbige Kleider Percales — in neuen Herbst Designs — die gangbarsten Sorten — in Roman und Bayadere Stripes, Dots und zweitönigen Effekten — 36 Zoll breit — am Bargain-Freitag die Yd. zu **7c**

Die Tornados.

Vor Kurzem ist in dem Bericht des Wetterbureaus in Washington eine Untersuchung von Alfred Henry über die nordamerikanischen Tornados in den Jahren 1889—1896 erschienen. Die heftigsten derselben waren diejenigen vom 15. Juni 1892 und 2. Mai 1893. Bei dem letzten betrug die Breite des Sturmpfades 1—2 Meilen. Alles wurde von dem Wirbel hinweggefegt, selbst der Graswuchs sah aus, als wenn ein Wasserstrom darüber hinweggegangen wäre; im Zentrum blieb absolut nichts aufrecht. In den Wintermonaten treten Tornados blos in den Golfstaaten auf. Mit der zunehmenden Erwärmung der Thäler in der Ebene des Innern werden sie auch im Norden häufiger bis zum Monat Juni, wo wir die größte Häufigkeit in Nebraska, Süd-Dakota, Jowa, Minnesota vorfinden. Der nördliche Theil von Nord-Dakota, ein Theil des nördlichen Minnesota und Wisconsin sind gänzlich frei von Tornados, aber in den Gebieten südlich bis zum Golf und östlich bis zur atlantischen Küste ist man mehr oder weniger den Tornados ausgesetzt. Es gibt aber auch Gebiete, die nie einen Tornado erlebt haben und möglicherweise nie erleben werden. Die Richtung der Fortbewegung war in der großen Mehrzahl der Fälle gegen NO gerichtet; es besteht eine Neigung der Tornados, sich in parallelen Richtungen zu bewegen. Das Aussehen der Tornadowolke variirt einigermaßen nach der Oertlichkeit und wahrscheinlich mit dem Feuchtigkeitsgehalt der Luft. In den Dakotas, Nebraska, Kansas und Oklahoma kann man den Wolkenschlauch meilenweit über die Prairien dahinziehen sehen, er ist scharf begrenzt von deutlicher Form und zeigt in der Nähe die Eigenschaften eines ausgebildeten Wirbelwindes. In den Golfstaaten und den feuchten Gegenden der atlantischen Küste tritt die Schlauchwolke nicht so gut definirt auf und sie kann sogar bei heftigen Tornados fehlen.

Dr. W. Blasius, der das Auftreten der Tornados im mittleren Westen studirt hat, fand, daß die Zerstörungsbahn derselben scharf begrenzt längliche Streifen bildet, deren Länge 20 Meilen nicht überschreitet, während die Breite nur gering ist. Auf diesem schmalen Raum richtet der Tornado in wenig Minuten eine Zerstörung an, die jeder Beschreibung spottet; nicht selten gehen hunderte von Menschenleben dabei zu Grunde. Der Tornado, der am 27. Mai 1896 St. Louis heimsuchte, verursachte den Tod von 306 Personen und zerstörte Werthe im Gesammtbetrage von $12,000,000. Sehr merkwürdig ist, daß die Zerstörungen durch den Tornado örtlich überaus ungleich sind, neben Stellen, wo Alles zertrümmert wurde, finden sich solche, die keine Beschädigung erlitten. Die genaue Untersuchung führt zu der Annahme, daß die zerstörenden Windstöße sprungweise aus der Höhe auf die Erdoberfläche herabkommen und nach kurzer Bahn wieder aufsteigen. Der Tornado vom 3. August 1895 zerstörte in und bei Philadelphia 500 Häuser, im nächsten Jahre folgte ihm ein anderer, der nur einige Dächer abdeckte, ein dreistöckiges Ziegelsteingebäude von seinem Fundament nahm, dasselbe als Schutthaufen einige Fuß seitwärts warf und dann nach aufwärts verschwand. Gewitter finden häufig oder beinahe immer zugleich mit Tornados statt, auch wird in zwei Drittel aller Fälle heftiger Hagelschlag gemeldet. Tornados treten gern gesellig auf, derart, daß an demselben Tage sich mehrere in gegenseitigen Entfernungen von einigen Meilen in gleicher Richtung bewegen.

Hann erwähnt, daß am Morgen des 9. Februar 1884 nach 10 Uhr in acht Staaten der Union nicht weniger als 60 Tornados auftraten, durch welche 800 Personen getödtet und 2500 verletzt wurden. Die Tornados bilden sich in sehr warmer, feuchter, ruhiger Luft, wenn die untersten Luftschichten örtlich so stark erwärmt sind, daß sie trotz des auf ihnen lastenden Luftdrucks doch spezifisch leichter werden als die über ihnen lagernden Schichten. Dann genügt eine geringe Störung des Gleichgewichts, um die Luft in heftigem Auftrieb emporzureißen. Dieser unstetige Gleichgewichtszustand der Luft stellt sich aber häufiger in den Wolkenregionen als am Erdboden ein. Von allen Seiten stürzt dann die Luft gegen die Stelle des Auftriebs, wobei sie in Rotationsbewegung geräth. Es geht hierbei ähnlich zu, wie in einem Wasserbehälter mit einem Loch in der Mitte des Bodens. Nur bei größter Ruhe fließt diesem das Wasser allseitig direkt zu, während die geringste Drehbewegung zu Anfang hinreicht, das Wasser allmählich in heftige Wirbelbewegung zu versetzen. Im Mittelpunkt der Tornados ist, veranlaßt durch das reißende Aufsteigen der Luft, der Zug nach oben so stark, daß selbst schwere Gegenstände fortgeführt werden, bisweilen meilenweit in der Höhe, ehe sie zu Boden fallen. Dem raschen Aufsteigen von Luft im Zentrum entspricht ein Herabsinken kalter Luft außerhalb desselben, wodurch selbst mitten im Sommer der Wasserdampf zu Schnee und Eis gefriert. Unter Umständen können die so entstandenen Hagelkörner von dem nach dem Zentrum stattfindenden Zuge wieder in die Höhe gerissen werden und oben so lange schweben, bis sie sehr ungewöhnliche Größe erreichen. Infolge der raschen Rotation der Luft nahe dem Zentrum eines Tornados muß dort ein überaus luftverdünnter Raum entstehen. Sobald daher der zentrale Theil eines Tornados über ein Gebäude hinwegzieht, wird der äußere Druck plötzlich zum größten Theil entfernt, von innen aber wirkt der Luftdruck momentan mit einer Kraft von beinahe 20,000 Pfund auf den Quadratmeter und ruft dadurch explosionsartige Zerstörungen hervor. Diesem von innen nach außen wirkenden Luftdruck ist es auch zuzuschreiben, daß ganze Dächer abgedeckt und weggerissen werden, was ein horizontal angreifender Wind nicht zustande brächte.

Fliegencholera und Hochsommer.

Eine ungemein interessante und zeitgemäße wissenschaftliche Reminiszenz frischt die „Bresl. Ztg." auf:

„Im Jahre 1826 sandte Goethe an den Präsidenten Nees v. Esenbeck, den berühmten Direktor des botanischen Gartens und Professors der Botanik in Breslau, der sein botanischer Berater in allen schwierigen Fällen war, eine todte Fliege und bat Nees um wissenschaftliche Aufklärung über die Todesursache dieser Fliege. Goethe schrieb dabei: „Man mag so gern das Leben aus dem Tode betrachten und zwar nicht von der Nachtseite, sondern von der ewigen Tagseite her, wo der Tod vom Leben verschlungen wird." Goethe ahnte, daß aus der todten Fliege lebende Pilzkörper hervorträten, daher der „Tod, der vom Leben verschlungen wird". In der Fliege bestätigte Nees die Anwesenheit des Pilzes. Wirklich wissenschaftlich festgestellt hat den weißen Mehlpilz der „Fliegencholera" dreißig Jahre nach Goethes Beobachtung Ferdinand Cohn. Er taufte den Pilz "Empusa", nach jenem nächtlichen Schreckgespenst des Alterthums. Ein Schreckgespenst war er in der That bei uns geworden, denn weite Volksschichten bildeten sich ein, daß die Cholera in der Nähe sei, wenn dies eigenartige Absterben der Fliegen begann, das in diesem Jahre jetzt schon, auffallend zeitig, eintritt. Die vom Empusa-Pilz befallene Fliege sucht mit Vorliebe Fensterscheiben, Spiegel oder sonstige glatte Flächen auf. An diese heftet sie sich mit dem langvorgestreckten Saugrüssel und den beiden Vorderfüßen fest, während der übrige Körper steif schräg in die Höhe gestreckt erscheint. Das Pilzkernchen, welches die Fliege aufgenommen hat, vermehrt sich in ihrem Innern in kürzester Zeit in ein weißes Schlauchgewirr, das den Körper der Fliege auftreibt und den Tod bewirkt. Dann treten die Enden der Pilzfäden zwischen den Leibesringen der Fliege hervor und schleudern die reifen Sporen weit hinaus. Gewöhnlich erfolgt dies Ausschleudern der weißen Sporenkernchen so regelmäßig, daß die todte Fliege im Zentrum eines etwa zollgroßen weißen Mehlkreises auf dem Kopfe steht. Jede vorbeikommende Fliege, die von einem Sporenkernchen getroffen wird oder eine Spore aus dem Mehlkreise aufnimmt, ist verloren. Die Spore keimt an der Fliege, der Keimirieb bringt in die Fliege hinein, wächst dort sehr rasch wieder zum tödtenden Geflecht fort, das seine mikroskopisch kleinen Keime wieder ausstreut und so fort. Sobald die „Fliegencholera" einmal auftritt, ist die Fliegenplage des Sommers in kurzer Zeit beendet. Nachdem nun fast alle Welt belehrt ist, besonders durch die Koch'sche Auffindung des Kommabazillus, des wirklichen Cholerapilzes der Menschen, daß die Fliegencholera und die Choleraflegen nichts, auch nicht das Geringste, mit dem asiatischen Würgengel zu thun haben, beginnt man die Fliegencholera als einen der ersten Vorboten des kommenden Herbstes anzusehen. Nicht als ob in diesem Jahre, in dem der Sommer noch so viel an warmen und schönen Tagen nachzuholen hätte, nun auf die übertrieben heißen Tage der letzten Zeit gleich anhaltendes Herbstwetter folgen wird, sondern in diesem Falle als Ankündigung, daß die Durchschnittswärmemenge des Sommers nunmehr erreicht ist, und wir wahrscheinlich keine anhaltend übertriebene Hitze mehr zu erwarten haben. So wie jede Frucht zu ihrer Reife eine bestimmte Wärmemenge durchmachen und dann bestimmte Zeit ruhen muß, ehe sie wieder ihren neuen Lebenslauf mit der Keimung beginnen kann, so müssen auch die Sporenkerne der Fliegencholera ihre Reife- und Ruhezeit hinter sich haben, ehe sie in der Massenkeimung als Herbstepidemie der Fliegen auftreten können. Die Epidemie ist da, ob das Herbstwetter bald folgen wird oder uns warten läßt, das kann man wohl prophezeien, aber richtiger ist es, die Entscheidung abzuwarten. Jedenfalls blüht auch in diesem Falle neues Leben aus dem Tode."

Nickel Plate Exkursion nach Boston.

Tickets zum Verkauf für Züge, welche Chicago vom 16. bis 18. September inklusive verlassen, für $19.00 für die Rundfahrt, giltig zur Rückfahrt bis zum 30. September inklusive. Gleichfalls billige Raten nach allen anderen Punkten im Osten. Schlafwagen mit Vestibule nach Boston und durchgehende Züge nach New York. Raten billiger als auf irgend einer anderen Linie. Wegen näherer Information sprecht vor oder schreibt an J. Y. Calahan, General-Agent, 111 Adams Straße, Chicago. Telephon Main 3389.

mdo—15tp

Ein hübsches Vermögen.

Ueber das Privatvermögen des Papstes Leo XIII. schreiben römische Blätter: Kein Papst, der je regiert, hat während seines Pontifikates soviel Geschenke erhalten, wie Leo XIII., der es zugleich auch verstanden hat, sie zusammenzuhalten, damit sie nach seinem Tode ein eigenes Museum bilden sollen, das seinen Namen tragen wird. Die Geschenke, die Papst Leo erhalten, sind: 28 mit den kostbarsten Edelsteinen besetzte Tiaren, 319 mit den kostbarsten Juwelen besetzte goldene Kreuze, 1200 Kelche aus Gold und Silber; 81 Ringe, von denen der vom Sultan gespendete allein schon einen Werth von 500,000 Lire hat. Weiter ein großer Diamant, gespendet vom Präsidenten von Transvaal, Herrn Krüger, der auf 20 Millionen Lire geschätzt wird; 16 Pastorale aus Gold und mit kostbaren Edelsteinen besetzt; 884 Ostensorien aus Gold und Silber; 7 Statuen aus Gold und Silber; schließlich noch zirka tausend andere Kunstgegenstände. Man geht daher gar nicht irre, wenn man den Werth aller dieser Gegenstände auf 50 Millionen Lire schätzt. Was das Baarvermögen anbetrifft, das Papst Leo für die Kirche erwirthschaftet und in Gold in den verschiedenen Banken deponirt hat, so dürfte es dem von Pius IX. ersparten, das auf 40 Millionen Lire geschätzt wird, nicht nachstehen, wenn nicht noch übertreffen.

Wird's helfen?

In der norwegischen Hauptstadt ist man auf ein eigenartiges Mittel verfallen, einer Verunreinigung der Straßen, wie sie durch das Fortwerfen der öffentlich zur Vertheilung kommenden Reklamezettel und sonstigen Drucksachen entsteht, vorzubeugen. Die „Vorsteherschaft," eine Abtheilung der die Stadtverwaltung ausübenden Bürgervertretung, hat beschlossen, daß eine ustheilung von Extrablättern, Reklamezetteln u. s. w. auf öffentlicher Straße nicht erfolgen darf, wenn nicht der Betreffende, der die Austheilung vornimmt oder vornehmen läßt, bei der Polizei einen für jeden einzelnen Fall festgesetzten Betrag hinterlegt. Die Polizei soll berechtigt sein, das Papier, das in Folge der Austheilung auf die Straße geworfen wird, auffammeln zu lassen und die daraus entstehenden ausgaben von der hinterlegten Summe abzuziehen. Nimmt auch die andere Abtheilung der Stadtverwaltung, die „Repräsentantschaft," diesen Beschluß an, woran kaum zu zweifeln ist, dann tritt er alsbald in Kraft.

Man beachte: **K. W. Kempf,** 84 La Salle Str.

Exkursionen nach der alten Heimath
Kajüte und Zwischendeck.
Billige Fahrpreise nach und von Europa.
Spezialität: Deutsche Sparbank
Kreditbriefe; Geldsendungen.

Erbschaften eingezogen. Vorschuß ertheilt, wenn gewünscht. Voraus baar ausbezahlt.
Vollmachten notariell und konsularisch besorgt.
Militärsachen Paß ins Ausland.

Konsultationen frei. Liste verschollener Erben.

Deutsches Konsular- und Rechtsbureau:
J. V. Consulent K. W. KEMPF, 84 La Salle Str.
Sonntags offen von 9 bis 12 Uhr. bm

Finanzielles.

A. Holinger, Schweizer Konsul. Eugene Hildebrand Rechtsanwalt.
A. Holinger & Co.,
früher Engers, Cook & Holinger.
Hypothekenbank
165 Washington Str.
Geld zu verleihen auf Grundeigenthum.
Erste Mortgages in beliebigen Beträgen stets zum Verkauf an Hand. 24mj, bofadi, bw
Besitztitel (Abstracte) auf das Gewissenhafteste geprüft
Beste Baustellen in West Pullman zu außerordentlich billigen Preisen zu verkaufen.

ADOLPH LOEB
Zimmer 308 u. 309 - 145 Lasalle Str.
verleiht Geld auf Grundeigenthum.
Hypotheken zum Verkauf vorräthig. 25augim

H. Claussenius & Co.
Internationales Bankgeschäft,
gegründet 1864 durch
Konsul H. Claussenius.

Erbschaften unsere Spezialität.
Ueber 19,000 Erbschaften seit den letzten 30 Jahren prompt und billig eingezogen. Vorschüsse gewährt. Dokumente aller Art in gesetzlicher Form unter Garantie ausgestellt. Konsultationen mündlich und brieflich frei.
Wechsel, Kreditbriefe, Post- und Kabelzahlungen
auf alle Plätze der Welt zu Tageskursen.
Alleinige General-Agenten für die Westlichen Staaten der Schnelldampfer-Linie des „Norddeutschen Lloyd"
Bremen—Southampton—New York—Genua
Chicago: 90 und 92 Dearborn St.
Sonntags offen von 9—12 Uhr Vorm. Mjndsfo

Beaver Line Royal Mail Steamships.
fahren jeden Mittwoch von Montreal nach Liverpool.
Tickets nach Europa $27.
C. F. WENHAM, Mmaldw
Tel. Main 4288. 186 & Clark Str.

J. S. Lowitz,
99 Clark Str.,
gegenüber dem Courthouse.
Exkursionen
nach und von
Deutschland,
Oesterreich, Schweiz, Luxemburg 2c.
Geldsendungen in 12 Tagen.
Fremdes Geld ge- und verkauft.
Sparbank 5 Prozent Zinsen.
Vollmachten notariell und konsularisch.
Spezialität:
Erbschaften
regulirt; Vorschuß auf Verlangen. Vormundschaft für Minderjährige arrangirt.
Deutsches Konsular- und Rechtsbureau.
99 Clark Str.
Officestunden bis 6 Uhr Abds., Sonntags 9-12 Vorm.

Billiges Reisen
mit allen Dampfschiffs-Linien und allen Eisenbahn-Linien.
Ueber Land und Meer in circa 8 Tagen.
Nach Deutschland „Extra Billig"
Nach dem Osten „ „
Nach dem Westen „ „
Nach dem Süden „ „
Ueberhaupt von oder nach allen Plätzen der Welt „Extra Billig"
Man wende sich gefälligst an die weitbekannte Agentur von
R. J. TROLDAHL,
Deutsches Passage- und Wechsel-Geschäft,
171 E. Harrison Str., (Ecke 5. Ave.)
Offen Sonntags bis 1 Uhr Mittags.

Cie Gle Transatlantique
Französische Dampfer-Linie.
Alle Dampfer dieser Linie machen die Reise regelmäßig in einer Woche.
Schnelle und bequeme Linie nach Südd uschland und der Schweiz. bdsjjtlj
71 DEARBORN STR.
Maurice W. Kozminski. General-Agent des Westens.

Finanzielles.

Foreman Bros. Banking Co.
Südost-Ecke La Salle und Madison Str
Kapital . . $500,000
Ueberschuß . $500,000
EDWIN G. FOREMAN, Präsident.
OSCAR G. FOREMAN, Vize-Präsident.
GEORGE N. NEISE, Kassirer.

Allgemeines Bank-Geschäft.
Konto mit Firmen und Privatpersonen erwünscht.

Geld auf Grundeigenthum zu verleihen. bdl

E. G. Pauling,
132 LA SALLE STR.
Geld zu verleihen auf Grundeigenthum. Erste Hypotheken zu verkaufen.

Leset die Sonntagsbeilage der Abendpost.